盛京時報
The Shengching Shihpao
（大正十年五月二十五日）
發行所 盛京時報社
發行兼編輯人 菊池貞二
印刷人 宮川貫作
陰曆……四月十八日
中日……大祭禮拜日

時刻表
幹線
旅岳城 大石橋 海城 湯崗子
奉天 鐵嶺 開原 長春
安奉線 安東 本溪湖 奉天
往南車

中日圖書館

（傲霜庵）

『詩卷長留天地間』一句。是絕代詩人杜甫所歌之大抱負與大理想也。吾以為不獨詩人有然。凡稍具氣魄者。無論宗教家哲學家政治家科學家經濟家美術家。或欲待知己于百年之後。或願藉以奎子孫後世者。皆人之恒情。詎非其理想抱負耶。蓋圖書館之產出。在人文發達史上。當然之歸結而已。凡圖書館之釋義。不一而足。就通俗的言之。是亦為教化社會之一機關。吾人並無異詞。然以為圖書館之能事。如是而畢矣。則不能無疑焉。若夫圖書館本來之使命。自然極為崇高。應為會貴。何待置喙。吾人筍以為圖書館云者。為有史以來人類文明之一集大成。一大結晶。繼承來世界文化之醞釀地。並將耑絕大遺產。委為整理。加意擴充。以遺後代者。豈非文明國民應盡之神聖義務哉。英人喀雷兒曰。至印度或可棄。一莎士比亞不可失。然使莎翁千古不朽者。以其遺著僅存之故耳。倘遺著散佚無存。則莎翁安在。圖書館事業之不徒然。可以想見矣。自來中國對于典籍文獻。具特別鄭重之心。謂為文章經國大業。或以立言為三不朽之一者。未始非此項國民性之發動也。如汗牛充棟之語。往古早已有之。種圖書館事業存在。固不待論。所可哀者。中國自古與廢相蹤。治亂無常。以致所謂圖書館事業者。未大發達。不但未發達。甚至演成焚書坑儒之浩劫。惟始皇固悉與書者與書籍在社會上。其勢力不可侮者。故始皇心理一變。則或建設一大圖書館。垂範後世。亦未可知。夫圖書館真正目的。在搜集原書。在保存原書。中國歷代帝王業者。永樂帝發起于前。康熙乾隆中。雖其心理自殊。然致力圖書事取法于後。乃其心理既然不同。故其手段亦殊。較諸純粹圖書館事業。未免似是而非者也。有明永樂心理。視始皇無甚逕庭。惟百尺竿頭。更進一步耳。即爲對內靖難起見。召集天下之碩學俊髦。使其銷磨精力于筆墨簡册之間。而始成就者。『永樂大典』也。清之『圖書集成』與『四庫全書』。亦皆康熙乾隆。襲永樂故智而作者而已。蓋一大編纂事業與圖書館事業。適然不同焉。清代固有藏書樓矣。譬如奉天故宮之文溯閣。亦不失為一大書庫。惟其所收藏多為關係。清室之典籍文獻。不符近代圖書館性質。果爾。則中國竟無圖書館之可言歟。曰否。中國文獻之倖免湮滅者。實有負于民間之名流世家門閥巨室也。乃是等民間藏書家。皆衛有私立圖書館使命者。對于搜集保存之功績。固人所當不容感謝。惟今日時勢。視昔迥殊。若徒標榜門外不出。委諸個人之死藏。則為社會之所不容。今後無論個人之慨允寄附。與相當估價買收。須集諸公共圖書館也。俾將全國圖書。解放于個人死藏之庫。則中國圖書館之足以誇耀世界者。不難立即出現矣。是中國文化事業之一大急務也。

次則為中日（或國際的）圖書館之互相聯絡。凡一國文化事業。務須宣傳諸海外。且更圖聯絡提攜也。若徐總統擬復刊四庫全書。亦未始非有鑒于此。而朱啓鈐氏之帶此種使命。游于歐洲也。就法國一國言之。訂購者尚計達四百部。足以證明個中消息而已。按圖書館也者。以永久保存為目的。而現在中國時局。異常紛糾。何日鎮靜。殆難預料。由中國方面觀之。保存之於一處。不若保存諸二處或三處之為愈也。吾人提倡聯絡中日圖書館者。以此故耳。惟吾人所謂聯絡者。非分贈原書之謂。若双方認為必要之時。以原書翻刻或複寫。以便交換。至原書仍然存留。固不待言。要在唯廣流傳。防湮滅而已。况學問文化之業。本無國境乎。

若中國碩學羅振玉氏。夙持此種意見。前年乃以其藏書萬卷。一併寄附日本京都大學圖書館。是其一例也。自來中國奇書珍籍。足以誇耀鄰邦者。不一而足。然中國古書典籍。中國流傳已絕。日本僅存者。亦屬不尠。例如足利文庫藏書。如日本諸侯府庫之珍籍。比比皆是。至最近則日人在燉煌舊墟。發掘古書頗夥。是中國所絕無者也。要之中日圖書館之聯絡。由兩國觀之。有百利而無一害。吾人所抱之理想。非滿意于區區中日之聯絡者。意在欲圖世界的聯絡矣。惟照由近及遠之例。先提倡中日聯絡而已。近若奉省教育廳長謝蔭昌氏暨奉天滿鐵圖書館長衛藤利夫氏。對于此種中日文化之聯絡事業。頗具熱心。果爾。則或由中日接近之滿洲試行辦理。亦無不可。至應如何聯絡之具體的辦法。即當委諸專門當事者之商榷而已。

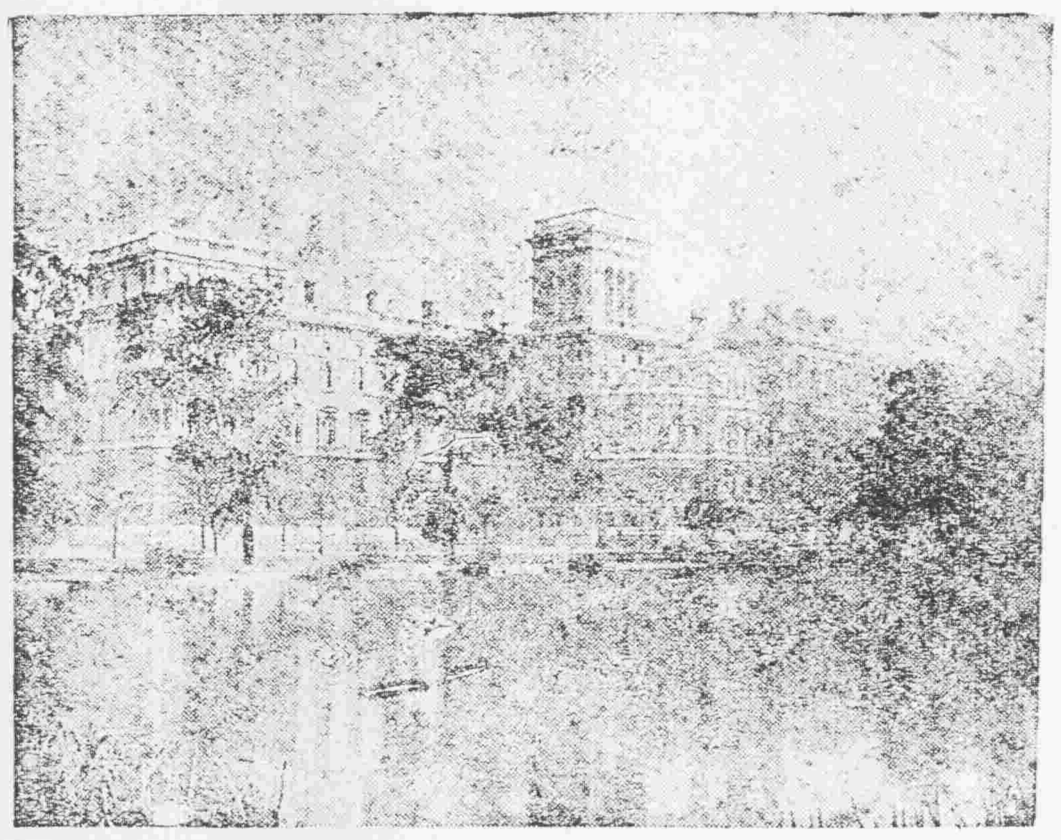

倫敦風景　英國外務部官邸

俄國過激主義傾向溫和（續）

▲列甯派之勝利　▲頗圖接近于外國　◎溫和派竟獲制勝

制勝于激烈派之列寧。意在從緩施行共產主義于俄國全體。然後及于外國。深恐激烈派輕率從事。或致功敗垂成。列寧熟悉俄國本來非無產勞働者之國。實係農民之國。由于勞働組合包含購買組合。故多數農民。不喜共產主義與共產的手段。因此覺悟與此項有力農民相抗。決不能達成自已所抱之目的。例如農民方面。對于共產黨之惡感。足以使燃料及食料之缺乏。燃料及食料缺乏。即是勞農俄國之危機。而從共產主義之一大障碍。以農民言。勞農政府徵求農民之農產而無所剩。又勒令農民不敢稍形其不平之色。或長此以往。竟致地方勃發叛亂。一變而農民廢弛耕稼。習饒之地。為荒墟。為事實上所不得已。蓋農民自勞而穫之農產。被共產主義之政府所奪。當思農民亦猶是人也。惡肯供獻政府。而自甘勞働者哉。緣農民與都市之工場勞働者。性質頗異。伊等皆保守的而反對共產制度者也。

惟列寧之政策。依據融和的手段。使農民階級。合勞農政府而存。究竟諒解共產主義迎達社會發生擾亂。莫斯科政府幾乎被擊。而該擾亂之原因。與農民階級之憤慨不平。似頗有直接關係。農民對于共產主義之不平。實為勞農政府之一大危險物。勞農政府。亦漸次覺察農民抱有不平。積不平之常而為政府之强敵也。因此之故。勞農政府之對內政策。將大有變化。觀於莫斯科第十屆共產黨大會之情形。可以知之矣。（未完）

歐美今後之趨勢（續）

大有不能過止之勢焉。俄皇有鑒于此。故極力主張改革國政。亦誠出于不得已之舉也。及尼哥拉斯二世。其輔弼之臣。又皆不知國勢之所趨。卒竟與日開戰。受莫大之損失。蓋當時之皇帝。雖非愚昧。亦非賢明。胸乏主宰。易受煽惑。故因一時感動。而竟决然開戰矣。且當時其國內之革命。正在盛行之際。所幸者。時機未熟。故未發作。其後又經十餘年。始由根本上而起革命。設當時無日俄之戰爭。其革命或即成功。亦未可知焉。由此推之其所以唱道和平者。亦大有原因在也。斯鐵得提唱組織歐洲合衆國時。雖頗惹世人之興味。然亦不過為夢幻之談。及歐戰勃發。美國以百數十萬之大兵運往歐陸。從事戰爭。是又出乎世人預料之外者。歷經四年之久。干戈始息。於是又有講和會議之發生。國際聯盟之成立。然此亦不過有名無實之舉也。蓋唱聯盟之最力者。首為美國。而成立後之脫離聯盟者。亦為美國。今年三月維爾志氏又著一世界國家之論說。（其所謂世界者。即歐洲之意。）以歐洲諸國併為一國之意也。因以惹起世人之注意。與斯鐵得所唱之歐洲合衆國動機雖異。而理想則一也。夫國際聯盟。原應以東西兩半球而組成。今既不能成立。自成為歐洲之聯盟。維氏之論調。亦出於此。（未完）

駐赤俄一週年記（續）

八。凡養育乳兒之婦人。得每從事三小時後。休息半小時。

九。凡為人母之婦人。為保養母體之故。得于產後九閱月中。每月領受七百二十盧布。及每日養育嬰兒之費用廿四盧布。

十。勞働者死亡時。得領取葬費一千四百四十盧布。又對其家族。可按其年齡分別給與四百至八百盧布。

十一。凡勞動者死亡時。對于其家族。可因其人民之多寡分別給以扶助金。但至多一千二百盧布為度。

十二。被擒捕者。亦可受救濟社會金。

十三。被隔離者。或受治療者。均可受特別扶助金。

十四。因病受扶助金者。應至全愈時止。至因殘廢受扶助金者。則可受至死亡時也。

▲革命之弱點　自已改造俄國社會之表面上觀之。則不得謂其非異常之變化也。又觀彼政府方面之粉飾記述。則似俄國之新社會。雖尚在風雨飄搖之中。而以其與困苦奮鬥之功。已漸有得誕登彼岸之希望。然支配俄國之運命者。決非彼新成立之形勢。乃組織此形勢之人心之趨向也。然則俄國之民心。果向如何方面而動乎。又俄國究將至若何地位乎。是乃予所由彼之現狀以推測其將來者也。特雜基氏有言曰。今現在無論何事。苟非强制則決不克成立。唯此强制。乃導人民至正軌之强制。故强制之人。自已能容易脫其因襲的觀念。則自然生存其理想即足者。或列寧氏自身均立于信念之上。若人民為僅能致善于此。然人民均于生活。其理想之無。須先生活于物質。苟殺其內體的生活。而僅使其理想得生。乃為人民之所最難堪者也。現俄國國民。已苦于物資之極端缺乏。莫斯科市中。至有利用日光以吸紙烟者。鄉間則食鹽皆無。其困苦情形。亦可想見矣。又勞農政府主張之打破社會階級萬衆一律。固屬美事。而爲謂一律者。竟一律。貧乏非一律享受幸福也。在帝政時代。限制極嚴之教育。雖已開放于全國。然對於彼衣食足後始得知禮節之普通人民。欲令其忍饑求學。則斷不能也。故勞農政府無論建設如何之社會制度。及興起如何之文化事業。（未完）

優缽曇花（八）

惜情小說

話分兩頭。作者又欲將是書之主人翁。李生超凡之事。一為述之。而生自離婚以後。伉儷之情冷。而功名之心熱矣。遂先明函約孫子莉中。並約在滬同學陸于兩生。共四人。擬定無錫快船一艘。由內河迤邐至石頭城。以應鄉舉。提早一月啓程。以便玩賞沿途風景。每遇古跡勝地。輒題詩詞其上。藉舒其牢騷之氣。惟命意遣詞。率多不祥。同伴諫之。謂君方少壯。境亦寬裕。于中西文學俱有根柢。與泛々之出洋畢業生。自有天淵之別。吾輩皆應弗及。常當在下風拜之。將來造時勢之英雄。正在於君。如予等才如碌碌。且常作乘長風。破萬里浪之想。惟恩於君側。不免有盧前王後之慨。異日附驥尾而得增聲價。已早預存希望。非謙詞。亦實道也。今見君試一下筆。輒以哀感憤懣之詞。豈非此無可造之意。可惜之詞耶。今與君約。如以後再有過于悲憤之詩詞見惠者。定當罰作東道。其數以次遞加。如果改弦更張。則沿途游山玩景。或坐肩輿。或乘肥馬。或持玉壺沽酒以賞此清風明月。美景良辰。無論用費多寡。均由予等作東。以為壯爲豪傑之意。君其贊成此議否。生領之。謂予非不知少年文字。宜乎蓬蓬勃々。如釜上氣。不宜如屈大夫澤畔行吟。一味悱歎。第一時興之所至。情不自禁。即欲一爲吟咏。初意定欲撰一二篇雄渾豪邁。謝眺驚人之句。及至略一搆思。猝然下筆。迨脫稿後。試一唧哦。知又入哀感過甚之窠臼矣。然又不肯棄此而重作。即偶然省一棄之。而重作時。非百思不得其詞意。即更較前作爲尤甚。此實出於不自知覺者也。今聆諸君之教。謹即命矣。以後惟有不作詩文。一可免蹈前弊。二亦可以藏拙。未知諸君對于是言。以爲然乎否乎。（未完）

廣告

滿鐵定期船 大連出帆廣告
青島上海行 榊丸 月廿二日正午開航上海行
▲以上兩船均設有船內無線電信局
埠頭事務所
上海行 斯摩丸 月廿一日正午開航青島上海行
托拉丸
海運課
寄荷取扱 丸一商會
大連監部通二丁目（電話二六四〇、一八五五）

日本郵船會社 大連出帆
長崎、門司、神戶、橫濱行
高砂丸 六月二日
花咲丸 五月廿五日
天津牛莊行
汝沽丸 又 五月廿五日
濟州丸 六月五日
高砂丸 五月廿七日
牛莊行
相模丸
門司神戶大阪行
相模丸 五月廿三日
山東丸 五月廿七日
漢堡行
晚香坡 亞脫爾行
鎌倉丸 五月底 二十日

三井物產株式會社大連支店
日本郵船株式會社代理店
右定期船倘因天候及其他事故日時或行變更

頌揚總甲長之德政
義縣北區總甲長何化周精明幹練品格端方任事以來關心地面凉北區毘連蒙界匪出沒無常搶案迭出自何君到任竭力整頓日則各村勸導夜則挨戶抽查不遺餘力而匪聞名遠遁搶案冰消併抱同胞之誼感惜人民之脂膏遇人有爭雀之爭必勸歸于好尤不領盃酒之酬是以北區農民無不贊仰謹登報端以彰其德
北區大黃河鄉子會首等登

地照丟失聲明作廢
海龍縣東關頭道街慶隆領名海字叁百零七號東至劉姓官地西至陳姓南北均至道中到地三畝五分去歲二月間代往西豐途中丟失呈明立案發照登報無論流落中外人手概作廢紙恐未週知特此聲明
海龍東關頭道街 慶隆啓

正隆銀行奉天支店
本行照除一般銀行例辦理一切放款存款匯兌各項事宜如左一所有一切貸及貸款各項以公債股票為宜務主旨以親切叮嚀為宗旨一外凡放款格從廉凡各種公債股票抵押利息率一外格交易一換金銀小洋事宜照市價優外公道以兌招徠
奉天小西關
奉天新市街電話六八〇番
總辦 安田善三郎
大連 山通電話長六八一番
分行 營口 撫順 開原 錦州 長春
（鄭家屯、芝罘、天津、旅順）
電話 長二五二番 中二七一番

遺失股票聲明作廢
啓者鄙人於舊歷四月初三日由家行至昌黎縣住宿同和客棧夜間被賊竊去皮包一個內有長春交通銀行股票兩張係行字三百五十三號三百五十四號並有本名戳記一顆以後無論落於何界之手概作無效特此登報
張靜齋謹啓

聲明作廢
敝號由哈爾濱運往奉天南滿車站小米三十噸車號二八一四號儎紙遺失現已聲明將米提出惟此儎紙無論中外何人拾去作爲廢紙特此聲明
臨榆縣海陽鎮德星奎啓

地照被竊聲明作廢
西豐東魯關大荖塘溝住戶那寶與原領慶字一千零五十四號中地四畝次五畝大照被賊竊去赴縣呈明准予存案登報存案無論流落中外人手概作廢紙特此聲明
西豐東魯園大荖塘溝住戶那寶興啓

寶榮公司
奉天小西門
撫順煤 煙臺煤 地炉煤
新市街中五號煤廠
奉天電話二二番
各樣煤 義昌號
日電話四七五番

公頌陸軍騎兵第一旅第一團劉團長剿匪勤勞及軍士仁義之德政
黑龍江陸軍騎兵一旅一團劉團長前于民國八年春調奮駐防林甸全境託賴治安嗣因改防暨州林境胡匪猖獗參少兵單勤守雖衆商號等電請仍准駐防林甸自該團長回林後視匪如仇朝夕探詢殺無閑日每聞匪警該團長躬親督勦上年臘月二十八日在縣東與天合接伏誠恐匪由調虎離山之計緊撤回乃竟不出團長所料逃該匪於是晚十鐘果潛來廿餘騎圍逼縣署後牆嗣因覺察逃串足見團長調度有方舊歷元旦復與該匪接伏斃匪數名後恐事力單電省調派劉營長耀東並本團郭營長惠洲于少校貴跟蹤追勦至鐵路西斃匪數名匪復回竄至莫家店北團長身先士卒而士卒亦力爭先進竟將該匪擊散計往返奔馳十數晝夜此即團長不辭勞瘁之一斑也至平素軍士赴街買貨對待商民無不公平到處勦匪秋毫無犯紀律嚴明因此我林甸商民人等無以感報茲登報端以彰其德
林甸縣商會謹頌

恭頌克山縣監督會一李公德政
竊以克邑設縣甫及六載草萊初闢百政待舉自我監督會一李公來令斯邦勤求民隱整飭屬僚對於地方興革事宜竭盡心力鉅細無遺邑民感戴固已有口皆碑矣廼李公猶以大幫胡匪屢由海拜各界竄至縣境而警單力薄槍彈缺乏不克捍禦爰集紳商會議按照警區籌款購槍分編游擊隊巡緝補以衛閭閻本年二月第二區游擊隊首先成立遴委第二區區官米春暄君兼任第二游擊隊指揮徐香九爲青山謝文泉劉玉書諸君爲隊長訓練兵士人整馬齊視與陸軍無異三月十八日匪首海青攻入西城鎮商民被搶區被燬區官陶寶昌奮勇迎擊彈盡被虜李監督聞報飛飭米區官督帶游擊隊星馳往勦匪聞而遁殿無踪收隊回縣探知匪首占北結聚三十餘名在一棵揽盤踞即率隊長徐香九高青山劉玉書謝文泉諸君督隊迎勦與匪鏖仗四小時之久斃匪一名生擒二名救下人票大小六名得獲槍枝馬匹數件其彰彰較著不支漫散而逃警隊返縣報告李監督豪將士馬匹賍物悉充賞官兵歡躍深感賞罰分明於是該區官隊長等益加奮勉帶隊巡緝屢在龍鎮等縣交界地方與全勝三勝等股匪接仗傷匪數名獲馬數匹匪等聞風張膽越往東北方面遠遁克邑地面賴以安靜此皆仰賴我監督知人善任區官隊長諸公捍禦保障之力未易臻此也民等感戴無以爲報特登報章表揚諸公德政
克山縣二克山鎮紳民農商各界代表
逄耀三 李鑑堂 李寶忱 謝廷化
車福祿 張運科 馬相臣 楊耀臣 張墨林 修純仁 滕富五 苗滋田
馬子驥 滕秀峰 薛耀齊 曹鴻顯 周文三 張鳳奎 安漢卿 邱景揚
曲憲緒 趙五臣 范玉堂 蘇恭頌

震義銀行開幕廣告
本行資本總額一千萬元收足二百五十萬元並經中國財政部幣制局義國領事館批准註册並享有發行紙幣之權茲定於五月二十八號開幕辦理一切銀行業務如蒙諸君賜顧無任歡迎特此通告
總裁 董張勳 協理 董揚普 副總裁 劉文揆
京李恩慶 柯紳良 襄理 姜兆璜 幫理 張聚達 謹啓
京地址北京東交民巷長吳乃琛 副行長胡仁鏡 桂樂弟 電話東局一三八四 一〇二三 一九八三

恭頌克山縣監督李公會一德政
自我公蒞任斯土對於地方各鎮公益無不竭力籌畫以至盡善鉅細無遺即我德都荒野初闢百政待舉我公任職未幾即派員刊論整頓警學提倡農商催修街基興利除害種種弊端無不改革不特於此即我邑數載未决之窃獄經公蒞臨朝訊夕判威邃神明原被悉服歡聲載道即閭閻婦孺亦知我公之賢宰也再敝鎮地處邊塞匪盜亦誕我公與騎兵三營十二連連長趙麗泉君互相維特地方賴以治安欲報無由特登報章以彰公德
德都鎮農商代表 王景齋 王希堯 等恭頌

本金八千萬元
現已收入資本金五千萬元
積立金八百五拾參萬元
朝鮮銀行
朝鮮京城南大通門
振替貯金口 京城三三番
本行辦理存欵貸資割引滙外匯兌事務買賣銀塊金塊其他一般銀行業務並在朝鮮滿州西參威亞醫山德爾斯克管理金庫事務
◀分行及出張所▶
日本、東京、大阪、神戶、下關
朝鮮、釜山、大邱、仁川、平壤、鎮南浦、元山、群山、木浦、
滿州、大連、旅順、營口、遼陽、奉天、奉天新市街、鐵嶺、
東三省、開原、四平街、鄭家屯、長春、吉林、安東縣、龍井村、哈爾濱、會寧
中國本部、上海、青島、天津、濟南、傅家甸
俄領、浦鹽斯德、尼港、參威、亞歷山德、斯伯斯喀尼哥利斯克、
美國、紐約
及外倫敦巴黎及內重要之地均有代處兌匯分行及出張所

招商局圖南快輪准于舊歷四月廿三日早（即禮拜二）由營口直放上海以後常川往來每隔十天一班祈
奉天代理客票處大西門裡眞正稻香村啓

交通銀行發息開會通告
啓者民國九年份股本利息茲經會議決官利六釐紅利八釐定於五月十日即舊歷四月初三日在各處總分支行所開始發給請股東諸君屆時携股票前往就近總分支行所按照規定手續支取利息并定於五月二十二日即舊歷四月十五日午後一時在北京前門內西皮布街銀行公會開股東常會務請股東諸君於會期前五日携帶股票到北京本行總管理處驗明領取赴會入場券其有遠道不克親自到會須委托代表者應請先期親携股票到就近本分行開具股票戶名號數作委託書由該分行驗明蓋章交由代表人携赴北京本行總管理處驗明照領入場券赴會特此通告
交通銀行董事會啓

告白注意
週知 哈濱八站廣信火磨通記謹啓
啓者哈埠八站恒成泰火磨業於民國九年十月間歸新營業房產地基並鍋爐全部機器及一切舖墊完全兌歸江省廣信公司管業字號改爲廣信火磨通記商標改爲紅星本火磨資本雄厚大加擴充重換細羅麵粉務求精潔異廣招徠價目格外輕廉乘蒙諸再本廳承銷南拉爾廣信公司城廠自製面城物質既美取價尤廉此項面城曾經聘請中外化學技師細心化驗安爲製造其中所含各種顏料藥質以及製造各法並代銷章程均經擬有詳章兩索即寄如承惠顧請移玉本廳房面議特此佈告俾衆

政俗公報社出版廣告
敬啓者茲有鄙同人等在察區長安街路東組織一政俗公報本報純爲傳達正令改良社會風俗爲宗旨茲定於陽歷五月二十五日出版鄙同人等才力棉薄智識淺鮮祈希各界閱報諸君期前指謬爲幸切祝切禱此布
察哈爾政俗公報謹啓

調任督軍都統停頓
(廿三日發 北京專電)

綏遠都統馬福祥希望督新(現正運動)曹張(方面調楊督甘推薦張作相都統綏遠)曹使主張汲金純果要都統(熱河則宜令閻相文督陝以資奉直均勢)當經曹張聯名電詢靳楊(諾否調甘詎楊電覆頗不爲然以爲調任無寧罷免之爲愈也等語)是時該案頗爲停頓

日美水兵衝突詳情
(廿三日發 上海專電)

▲華人同情於日本側
▲美領事裁判罰金
▲双方形勢已平穩

上海吳淞路發生日美水兵衝突事件業經昨電畧告茲據東方通信社消息此次美國東洋艦隊之夫宿隆號及其他軍艦抵滬該艦隊水兵日來多數行列吳淞路及鴨綠路等街衢並就該路之酒館任意飲酒其結果甚至泥醉醜態百出或將煙火爆竹等類投擲于中國人店舖及日僑店舖與往來街路之人民以爲快是以人人側目莫不憎惡幾致視同蛇蝎至昨晚又有此項不法水兵十餘名前往吳淞路三百五十五號之某中國雜貨行購買爆竹類及藥油罐亂乘汽車而行投擲爆竹灑藥油于各處以資一時之歡娛同晚九時二十分前後在鴨綠路投擲日本水兵適中其顏面日本水兵赫然震怒議以無禮双方大起口角勢將以腕力決勝負幸未及于此而散有頃適步行該路之日本中川上曹突被此項美兵所襲擊應戰甚力卒因衆寡不敵受傷敗退在敷島俱樂部之日本水兵及日本商民接到此項報告咸爲憤怒即刻前往該處住在該處左近之中國人民無論良莠均因嘆恚美兵之兇暴無所不爲頗願援助日人以懲其惡踴躍偕同日人前赴該處方面遂會該美兵于吳淞路與鴨綠路之交叉點大起衝突双方手持小刀木棍煉瓦以相格鬭由工部局當局竭力鎮撫得免大禍美兵方面亦一時應援蝟集達于百五十名之多工部局警察在鎮撫之時緝捕美兵五名押收兇器多數已而美兵集合兒童公園附近希圖復讎屯在海寧路與環堵之群衆發生負傷者

同晚之日美衝突九時至十一時共計三次日本水兵負傷者若干其中有重傷一名美國水兵側負傷者七名其中一名爲重傷惟此次衝突事件中國人民方面援助日本側者甚多之一事適足以窺美國水兵被此間中國人所厭惡之甚者也

並云日美兩國當局現正研究善後策假擬下令禁止水兵上陸

又云美國水兵當此項衝突之先在中國街路與某外人衝突傷該外人頭部被巡警押送于工部局爲禁酒國之美國水兵酒醉發狂殊足令人顰蹙

又電云駐滬美領事裁判廷本日(二十三日)開審騷擾美水兵中之七名當經工部局外人警部出廷供證頗與日本側有利結果一名判決罰金五十美元一名則罰金二十美元訴訟費均由被告担負其餘五名即經釋放

又電云日美水兵衝突事件其後形勢尚稱平穩日美當局現均調查眞相日本側雖准一部份水兵上陸然令其須于傍晚前回抵軍艦或海軍俱樂部並經訓示上陸時之行動美國側則禁止水兵在虹口方面上陸並亦有所訓示

時事報之會議消息
(廿三日發 東京專電)

時事新報關于滿鮮會議之消息畧云西伯利山東鐵路沿綫以及中東鐵路沿綫一律撤兵並取締不逞鮮人各案均經滿鮮會議決定已詳誌報端但此等方針並非由此次會議市經決定實早經廟議決定是以此次滿鮮會議其目的在諮詢當事者意見以資決定具體的辦法然而滿鮮會議關于該案之報告意見業已告一段落擬即積極進行此項具體的協議以資閣議決定最後具體案例如西伯利撤兵問題其方針雖經確定至于要求赤塔政府保障撤兵後善後之協定案則尚未成爲具體的是以政府擬基于此次會議之結果令外務省審定各項條件俟閣議承認後即向赤塔政府交涉協定各項事宜然後開始撤兵被赤塔政府尚希望從速撤兵則此項交涉當可無須許多時日山東中東兩路沿綫撤兵及取締不逞鮮人等案亦須俟閣議決定具體的辦法後方能實行要之滿鮮會議並非決定何等國策者云云

公府會議提前舉行
(廿三日發 北京專電)

星期三之總統府會議現改定于明日(二十四日)實行二十五日則招待各蒙族王公

西叛黨傾向過激派
(二十日發 倫敦來電)

據路透電社探悉上部西列夏事件現以叛黨中頗懷不滿意且食物現錯均形缺乏大有趨向過激主義之勢因之大局更形嚴重至食物所以如此飢荒實由于德政府停止供給之故此事倫敦官場方面對之頗不贊成

電告日俄撤兵交涉
(廿三日發 北京專電)

中東鐵路督辦宋小濂電部中央云日本現向赤塔政府提出撤兵條件九項

埃及亂黨暴動續聞
(廿一日發 開路來電)

埃京亂黨暴動今日愈形蔓延計亂黨死三人傷十一人據同日阿勒散得(埃及北方海口)電云今日此間國民黨領袖以援助薩夫羅爾總督舉行示威運動乘機發生亂事致英國軍事警察與暴徒各死一人

美國側與西列夏案
(廿一日發 倫敦來電)

現在紐約方面對于美大使哈爾維氏在英之演說頗引以爲詫異其視演說辭中尤以爲詫異者即哈氏宣稱美國將參與高等會議討論上部西列夏問題之一說茲據華盛頓官場聲稱美國列席該會議代表現時所參與之事不過屬于與美國有重要關係之各問題其餘非所敢知聞美政府于上部西列夏之爭端係完全與英國表同情云云

各地專電

不允張辭司令 (北京二十三日專電)張景惠請辭援庫總司令未邀允准

直將實行裁兵 (北京二十三日專電)直軍行將裁兵惟吳師完全不動以爲模範軍

陸陳媾和決裂 (北京二十三日專電)據官場消息云陸榮廷陳炯明密議媾和已形決裂双方刻正積極備戰

許軍侵犯贛防 (北京二十三日專電)贛陳電告中央許軍侵防當派代表向其交涉撤退可望成功

令鎋川邊藏番 (北京二十三日專電)藏番蠢動中央電令陳遐齡限日肅清以靖邊陲

中山派員運動 (廣東廿二日專電)孫文已派黨羽前往川滇黔湘等處運動不可北歸

大連及朝鮮一行

小笠參事回京 (東京二十三日專電)陸軍省參事官小笠原長幹伯已于二十三日由華回京

海軍省之談話 (東京二十四日專電)海軍省當局關于此次上海日美水兵衝突事件云美國水兵原來易于發生衝突但此次事件當不致發生國際問題日美當局双方均能諒解處置善後事宜之完全解決可期而待有謂將形成國際的糾擾者是則曲解之甚矣

杉山入京狀況 (東京二十三日專電)關東廳事務總長杉山四五郎氏已于二十三日入京關于其任務則緘默不語

滿船開股東會 (東京二十三日專電)日清滿船會社于二十三日開股東會議可決配當一成

東拓可決配當 (東京二十三日專電)東洋拓殖株式會社二十三日股東會議可決配當一成

命令專電

大總統令 (五月二十二日)

▲海關串瑪思嘗士多福森希樂思均給予二等嘉禾章趙景健杜達濮蘭漢樂均給予三等嘉禾章謝瑞式給予四等嘉禾章此令

▲趙謙給予四等嘉禾章此令

歐美來電

英人獲俄礦權 (東京二十三日專電)據某處接電云英人熱穆斯哥伊氏現由赤塔政府獲得黑龍州熱耶地方之砂金礦

日儲垂鈎得魚 (倫敦二十二日來電)日東宮殿下舟游蘇格蘭之海關河親手釣魚當得一鮭

意準備迎日儲 (東京二十四日專電)駐意落合大使電云意國皇室刻已完成恭迎日本皇太子之準備並謂日本皇太子訪問意國之期尚未決定聞意國皇室擬待以皇賓之禮又謂皇太子之回國當出意國起程

日本電報

美緊急關稅法 (東京二十四日專電)外務省刻已接到駐美幣原大使電報云美國緊急關稅法案當于日內遞呈大總統裁可

阪本赴華日期 (東京廿三日專電)日本赤十字社阪本副社長訂于二十七日啓程赴華又電云日本赤十字社阪本社長准于二十七日由神戶起程前往青島濟南旋赴北京六月上旬由京赴滿巡視奉天

全國報界之第四次常會

昨日(二十一日)下午三時。全國報界聯合會。開第四次常會于中央公園水榭。公推國報代表張庸池。爲臨時主席。第一案即由西日報代表。新安徽報代表等所提出之。『爭言論自由案』。首由提案人說明提案理由。大陸日報代表。武漢商報代表。神州通信社代表。均相繼發表贊成之言論。結果提出辦法如下。(一)以此項決議用書面通知政府承認。(二)在各報上發表爭言論自由之論文。以便喚起各方面之注意。(三)俟下次國會制憲時。向憲法會議請願全體一致通過報代表動議以後。提案須先付審查。公舉姚蓮青女士周貴德女士等。爲審查員。遂散會。

銅元充斥之救濟
▲幣制局呈請通令各省停鑄

前清之季。各省濫鑄銅元。總數至一百二十萬萬枚。物價暴漲。充斥爲害。在宣統二三年間。厲行停鑄禁私。始稍稍減殺。民國初元。各省雖有鑄造。尚不至于漫無限制。近年以來。天津奉天湖北湖南安徽山東江甯等處。均加機增鑄。藉以漁利。至今日錢價愈落物價愈高。較諸前清之季。弊害尤甚。國內銀行公會。各埠商務總會。疊次籲請政府飭令停鑄。最近風潮擴大。上海電軍有拒用新銅元之事。全國幣制局。乃有停鑄之電令及呈文。以冀補救于萬一。茲覓得原呈。先行揭載如下。

呈爲長江流域銅元充斥。價值跌落。擬請通令湘皖寧贛各省。暫行停鑄。以維幣政。恭呈仰祈鑒事。竊查國幣條例。原有各種新銅輔幣之規定。曾經試鑄在案。嗣以推行未廣。暫由各造幣廠鑄造舊銅元。以資流通。原爲一時權宜之計。現查此項銅元。除天津一廠因振災需用銅元。正由該省省長託廠鑄造。又鄂廠因兌換銅元官票暫不停止外。其餘各省供過于求價值跌落。不獨幣制統一上發增障礙。且物價騰貴。于商民生計。勞動工資。爲害尤鉅。自應即行停鑄。以圖補救。除由局電飭各造幣廠遵照外。擬請特頒明令。通令湘皖寧贛各省一律停鑄。庶銅元價值逐漸增高。民生藉以維持。幣制可圖整理。所有銅元充斥擬請通令停鑄各緣由理合呈請大總統鑒核。訓示祇遵。此呈文于星期一遞入。聞東海已批交院辦理。聞幣局擬呈之前。安徽江甯兩廠。先有覆電遵令停鑄。至漢口一廠。聞幣局總裁張傳杉因王占元在京。當預與商停鑄銅元。王以鄂省官錢票發出極多。一旦驟令停鑄。恐商民擠兌。牽動市面金融。商請暫緩停鑄。王占元並言以後鄂廠造出新銅元。成色與重量。當按條例施行。若湖南之輕質銅元。當嚴予拒絕。不令其輸入鄂境。故呈中有(又鄂廠因兌換銅元票不能停止)云云。係後來加入者也。天津一廠。至一兩月後災振辦竣。始行停鑄。惟曹錕在京。亦已向幣制局聲明。

四頭國際聯盟會議

右意大利代表意國外相斯福爾薩伯爵

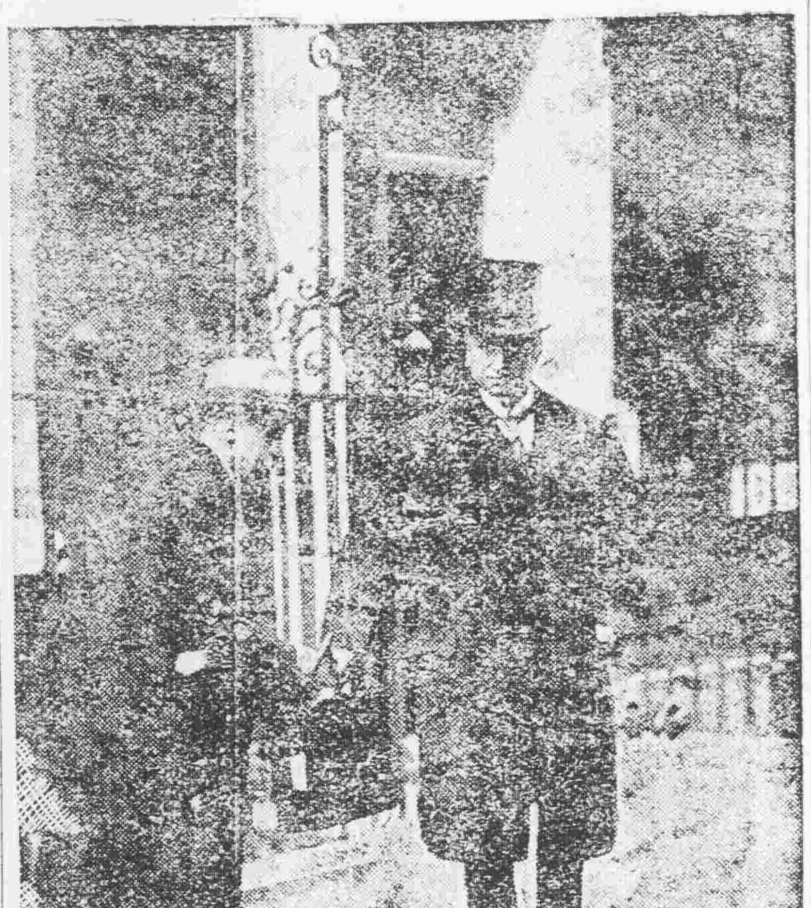

山西的書信不自由
▲見信必拆……也是天下模範

人民有書信秘密之自由。載在約法。無論何人。尚不得而侵犯者也。比來山西郵局傳還信件。往往有撕破事。詢諸郵差。則曰經軍隊之檢驗也。無涉于郵局。查郵局檢驗信件。例須蓋戳證明。而細察原函。並無是項戳記。藉口于軍隊檢驗。是誰信乎。即日實係軍隊檢驗矣。查信件過檢驗。必須于蓋戳後乃爲粘封。交郵遞送。郵局始能收受。此又中外之定例也。今不爲粘封。逕交遞送而郵局卽留留收然受之。有是理乎。蓋所以防奸宄之聲息相通也。施之于戒嚴時期。如謂無論何時。皆須經過檢驗手續。則人民書信秘密之自由。剝奪盡矣。有此法乎。聞北京督辦賑務處致山西賑務主任稽查双掛號公函一件。信面固已註明內附免費車票八張。謂爲恐函內附有銀錢鈔票耶。則外信面固已註明爲免票八張。且發信受信均爲政務機關。斷無附銀票自蹈罰則之理。謂無意撕毁耶。則外面明明是撕破之痕跡。徵聞此項免票。代價頗昂。幸而原函尚無遺失。設當使遺失一張。該局又將何詞以對耶。然此舉一以例之耳。其餘撕破信函之事。更僕無書。奪人民之自由。貽郵局之污玷。長此以往。恐非郵務前途之福。不知該管理局亦會一考慮及之否。

高唱入雲之裁兵聲
▲已得三使之贊同
▲將先從奉直鄂辦起

新內閣義者決行之裁兵問題。惟緣內閣發生波折。故現停頓之狀態。今內閣既已重組。靳揆對此。早抱同進退之決心。是以迭次與曹張王三使協商。已得三使之贊助。且已規定具體辦法。閣各軍核減四分之一。至裁兵經費。決定先由各省歲收項下抽撥。然須先清造册簿。呈報中央立案。有由七月一日實行舉辦之說。前雖議定先由直奉鄂三處試辦。奈因鄂地正當南北要衝。且緣長江防域吃緊。正在用軍之際。暫緩辦理。並聞曹張兩使已允返任後。即行籌備。以資核酌裁減。俟手續辦竣後。即舉行俾作各省之模範以冀倣行藉促斯成以償靳揆之目的惟曹使尚主張設置裁兵委員會。並保薦王聘卿担任一節。討論之結果。咸謂值茲中央財政奇窘之際。即須成立。各省若存觀望。匪但無補于時艱。反徒費欵項。飄搖無恃之際。前途渺茫之時。預料王氏決不肯輕于允諾。是故表決于實行期。先由政府派軍界要員。前往襄同辦理。俟得進步略有成績。再行設立專司機關。爾時再敦請王氏出而整理。決非難挽之事也。再未設斯項機關以前。暫由陸軍部派員彙理。以減經費。而免周折。並聞靳揆對此。以爲裁若干。以及既裁之後。安插辦法。緣我國軍隊過多。良莠不齊。名目複雜。軍權亦不統一。是做抱定非淘汰。至六十師決不中止。然被裁後。若不代其覓生活之道。妥爲安插。強者冒險。弱者餓斃。尤非安邦衛民之道。故決定選拔強壯無嗜酷者。俟各省縣區創辦省鄉自治。即以斯項兵卒。編入鄉團縣警察等。以安插之。其餘老弱者。即以工代賑之辦法。使其修理道路。築橋濬河等事。以安插之。其青年畧俱後望者。即撥入工廠。以栽培之。俾其日後有所憑藉以自立云。

德虜收容費之償還

中德通商。條約中之德國俘虜收容費。昨由中國政府提出。要求總額爲三百萬元。現德國政府。業經承認畫分十二次償還。並決定第一次自本條約批准之日起。八日內交付。其餘則每月交付二十五萬元。于一年內償清云。

川局善後會議之第一幕
▲修改議事規則……決議撤銷辦事處行營……籌商選舉總司令方法……討論起草臨時政府組織法……決議將川中各券截角……決議潘師改編

四川各軍聯合辦事處。召集之軍事會議。前定名爲川局善後會議。并通電各方。定于五月十日。正式開會。但善會開會時。並無旁聽席。故其會議情形。外間知者甚少。頃得軍界方面傳出消息云。十日正式開會時。到會將領及代表共廿餘人。由但軍長主席。宣告開會。第一即討論修改各軍聯合辦事處議事細則事件。其所修正。多無關大體。惟原規則第十條。係文畧爲會議議決者。由處長執行。茲改爲由臨時政府執行。此條則于辦事處與川局善後會議相對之權界。頗有關係而已。第二即決議將成都綿陽兩處聯合辦事處行營撤消。第三即討論推舉三軍總司令辦法。有代表主張照參衆兩院選舉總統辦法。用鄭重手續選舉總司令者。經大衆討論。多主張以敏速而簡單之手續選出總司令。此案討論時間頗久。仍未付表決。第四即討論臨時政府組織大綱。多有主張先推定起草員。將臨時政府組織大綱擬定後。再詳晰討論。衆多贊成此議。第五即討論財政廳電請收回之川券濵券中行券截角事因三軍軍長劉成勛。及省會各學校。均請將收回川中各券。撥濟教育經費。衆以此事關係政府信用至巨。仍決議照財政廳所請將各券截角。至教育經費。則電劉軍長及財政廳另爲籌措。第六即潘文華自請將靖川軍名義取消。改用四川陸軍第四師名義。並願歸第二軍節制。衆贊成。時已三鐘。主席遂宣告散會。

中國不承認極東共和國國旗

俄國極東共和政府要求我國外交部承認共和國之國旗。而我國滿洲日哈爾賓北京天津上海人民。對于各該地方所有極東共和國代表者。亦無承認該國旗之人。查赤塔政府開極東憲法會議。既日三箇月之久。亦無好結果。無非共產黨巧用農民議員。而稱極東共和國。實則不成其爲國家。第一財政困難。雖有禁止金銀出口之令。而民間收藏甚多。並不流通于市面。紙幣亦無相當之價格。于是森林權。雙手獻與外人。總之財政困難。臻于極點。又查現在極東共和國。除勘察加省外。其他四省總。人口不過一百八十萬人人口。既少。則生產力亦薄弱。欲成爲獨立國家亦甚難矣。

遠東運動會消息

參與第五次遠東運動會之各地運動員。日內已在各地預備出發來滬。昨悉有曾參加第三次在日本舉行遠東運動會之朱恩德君。業已由長沙來滬。下榻于本埠復旦大學。每日在該校從事練習。預備加入此次之運動會。朱君前在北京高等師範。五項及十項運動。頗爲特長。前次于五項運動中得有二百五十二分。故此次頗有希望云。並有南洋公學畢業之杜榮棠君。亦將來滬參加運動。杜君運動亦頗著名。前在北京匯文大學時。于遠東運動會五項運動。曾獲得二百八十七分之多云。各地所來之運動員。已由遠東運動會事務所。代向西藏路一品香旅社訂定合同。預備大房三十間。床鋪一百二十位。一切均由該社供給。大約二十八日左右即可到齊矣。蘇州之運動員等。已由該處青年會總幹事徐可陞君。亦代向一品香商定房間。大約亦將下榻是處云。大陸報云。東京五月十九日來電。日本運動選手。參與上海第五屆遠東運動會者。十九日由數千學生執旗唱歌歡送起行。將于二十日(即昨日)離神戶云。此次運動大會。除田徑賽外。尚有籃球籃網球等比賽。足球比賽將在場之西北角。所以避烈日也。場中分界綫之手續。現已將竣。有八九區域已畢。棒球區域。已成其半。會場總閱臺將爲一百三十英尺長。可容八千人。餘如棒球區域。亦可容一千人。其他各處可容人甚衆也。現各事大都就緒。上海之日本體育會已設法爲日本選手預備宿所。有二人已先抵滬。凡各事備安。且此次來華人數。較之上次僅派十五人赴馬尼剌參與遠東運動會。增多至一百零二人。聞日人頗自恃擅長游泳及棒球籃球等。但日本似難勝菲列濱之棒球。菲之選手。將于本月(五月)二十五日始克完全抵滬。籃球一項。恐將爲中日菲三方面所猛競。菲方面將有使者五人。中國方面。亦將有健者云。

北京進化通信
成　立

近來京中通信社愈出愈多。前後已不下十餘家。雖其所持宗旨。不必盡同。然大抵偏重政治方面者居多。求其注意于實業方面者。則不數之觀也。惟最近發生之進化通信社。則以輸佈西北消息。發揮西北實業爲宗旨。實爲通信社中一大特點。聞該社爲宋君璞漢所發起。宋君曾歷遊西北各處。對于西北情形。極爲熟悉。向以開闢西北實業。以厚民生爲主張。前在張家口組織大西北日報。即在輸入西北情形。以引國人之注意。近因外蒙軍興。邊患日急。深慮西北富源。不容漠視。乃與同志創立進化通信社。其意仍不外輸入西北知識。使國人咸知西北一隅。關係至重。疾起直追競以經營西北實業。如此熱心提倡。想國內有志實業者。必當聞風興起。極表贊成也。

舊交系在銀行界之勢力

此次葉恭綽下臺。希圖報復。並利用銀行界不墊付軍政各費之宣言。分途運動。以掣靳揆之肘。李士偉之不敢輕于登臺者。此爲一大原因外間暗傳李士偉在津。籌得五百萬。本擬挾之登台。不幸爲舊交系所破壞云。此事確否。雖未敢必然舊交系爲我國唯一之大財閥。足以操縱金融。有壟斷財權之實力。却無可諱。現經明確調查。將舊交系在銀行界勢力。錄而出之。以備留心財政者之研究。一以知財閥之爲禍。如軍閥有過無不及也。

國際均勢與國際道德
(譯外交時報)
信夫淳平

(續)

(三)

當時阿斯基士以爲若不蠶粉德意志民族。則難以維持晏克羅薩克遜之世界的地位。威爾遜氏則生張敵爲德帝及德政府而非德民。(一九一七年四月二日對德宣戰演說)法人則以爲威氏此項意見。由于未洞悉德國當初舉國一致之眞相。頗加批難。羅斯福氏則謂德軍侵害比國中立。亦與美國絕無何等相關的痛癢者云云。由此觀之。同一聯合國間。猶且隨時變更交戰理由。言行屢實。頗多矛盾。然而巧妙連綴此種矛盾說。以免暴露其連衡合從之醜。即爲世界的外交家。威爾遜氏之務必分別德政府與德人民。係由于美人中有日耳曼民族數百萬人。恐其引起惡感。且欲藉以使德氏反對德帝。庶幾德國發生革命風潮。昔者拿顛翁連年戰爭。法人漸形厭倦。米的爾尼比以爲有機可乘。聲稱同盟國之敵。實爲拿顛崙而非法民等語。以致法國人民。竟而簞食壺漿以迎同盟軍。遂令拿翁喪失國民之後援。師曉歷史之民主主義的威爾遜氏。竟爾模倣專制主義之米的爾尼比。頗爲有趣味之事實。

(四)

世無永遠之盟邦。亦無長久之敵國。往昔神聖同盟時代。法國孤立。絕無友邦。然而自維也納會議閉幕後。未經三年。即有俄國暗中通欵此項盟邦共同之敵國。(即法國)按神聖同盟。俄奧普三國。誓爲刎頸交。所閱能有幾時。遂發生克利米戰爭。奧國左祖俄國之敵國。(法國)而普國之對于俄國。猶之路人。當年英法肝膽相照。然及至干戈漸收。法國即捨英國而傾向俄國。一八六六年旗鼓相見之普與奧。未經數年。竟爾擁抱。及至一八七九年正式締結同盟。英與法關于阿非利加問題。互相嫉視。英與俄因東方問題。彼此爭逐。不啻猿犬之交。是以英國務與德國接近。提携甚堅。即德國之稱覇于歐洲大陸。亦未始不由于英之援助。(未完)

長春福順裕聲明歇業
花柳病　皮膚病專門

桂華月光肥皂

桂華月光肥皂

本號特製桂華月光肥皂專以品質本位爲主義廣希風行中外起見祇恐仮冒之貨殊多士商惠顧有碍且其出群特色亦未週知茲將各項臚列于左

計　開

一、桂華月光肥皂浸水攪動生泡極多以是浣衣工少而功倍無論爲布絨布其餘一切衣布均使鮮潔光明無須搗之以俏衣巾不傷鈕釦不損□□能速用者讚稱効力之偉及靈便無儔

一、無論洗濯何物切少片浸水時許再將所浣之物於桶盆之內用桂華月光肥皂均擦然浸之水中本皂氣灌注垢汚自除倘遇冷地熱湯鎔化尤□□水浸移時將物提出一漂便潔如未淨盡可再擦之少時漂以淸水而後晒之□□等仿此洗法

一、洗衣時須拂去塵氣一切用法如前方能使點垢不留纖塵不染

一、能使白色布浣潔如雪彩色布濯艷如花總左漂時得訣水泡之餘瀝□去則濁垢滌而淸光來

一、浣物能使精潔皆因桂華月光肥皂本質先極淸潔而又加意製造所致本號親臨監査自信方期共信

一、無論何人用桂華月光肥皂能指出品質未善合用不便者將原價奉還外賞銀若干並不食言

以上各項確有明効用者切勿遲疑本號爲一掃天下塵垢宗旨所以不敢自私公諸同

營業課目

一

軍裝軍械	硬煤煙煤	羊毛皮件呢絨	包辦工程
各種機械	五穀雜貨	電氣機械器具	
鐵道材料	海味肥料	瀛車並其材料	代理
五金雜貨	油類木料	焦炭硫黃黑鉛	
銅鐵水管	道木洋火	綿花洋絲洋布	水火保險

總行　日本東京市京橋區銀座三〇七　株式會社　大倉組

分行　北京　天津　營口　上海　九江　香港　安東　倫敦　紐育　漢堡　西士既　大連　本溪湖　日本各處

奉天出張所　奉天十間房　電話五六五番

奉天 德慶增尚門神效補天丹葠茸兕骨延壽酒

本號神效補天丹創製前淸道光年間迄今百有餘載久已各省馳名其葯之功効及銷售之廣自不待言近年以來乃有無恥之徒忌本號神丹出消之廣忘有垂涎之心不得本號原方雜湊羣葯希圖漁目混珠冒充本號牌票覬覦欺瞞以網漁利幾至碔砆美玉莫辦眞僞爲害豈淺鮮哉由是本號復加精繪小戎商標爲記光顧諸君請認本號商標庶不致悞每斤定價奉市洋參圓貳角言無二價外埠函購郵費自備諸君需者祈將約資郵買一併隨函擲下必遵照寄不悞茲將所治諸症詳列於左

此葯專治先天不足後天虧損諸虛百損五勞七傷脾腎兩虧飲食無味四肢困倦筋骨痠軟面黃肌瘦咳嗽虛喘填精補髓腎囊潮濕常出凉汗强腰壯骨大補下元長陽種子煖丹田壯元陽滋補下元之神葯也

此酒專治氣血兩虧遠年近日腰腿疼痛半身不隨口眼歪斜左癱右瘓手足麻木甚至臥床不起久近作痛此酒善能舒筋活强腰壯骨婦人經脈不調乾血癆傷子宮寒冷久不受孕以及虛勞等症並皆治之其效如神常服者有延年益壽長生不老之功每服五錢日飲一次婦人童子老弱者僅服三四錢朝服晚效病輕者一服病重者數服全愈誠有起死回生之力每瓶半斤定價奉市洋壹圓六角每兩二角五分言無二價應此症者請購服之方知所言不謬也

補天丹代理處

上海德慶元　長春德慶鈺　寧安縣德慶福　湖蘭縣德慶長　梨樹縣德慶亨　吉林德慶祥　四平街德慶興　范家屯德慶和　八面城德慶同

遼源縣德會　朝陽鎭德慶通　輝南縣德慶厚　通遼縣德慶豐　密山縣德慶東　佳木斯德慶宏　武安縣德茂□　通化縣福順隆　遼陽增發鈺

西安縣德慶和　安東德慶元　三姓德慶昌　河南省西大街德慶恒　營口恒利德內德慶元　開原縣萬和源內德慶元　哈爾賓道外振源祥　哈爾

寶正陽街福順堂　開魯縣德慶西　洮南縣東街德慶仁　山東登州府天餘成　江省中街德新書局　新民縣允記　公主嶺允興久　岫巖縣永慶書

延壽酒各城經售處

海龍縣永順長　高力帽子合升恒　綏化縣德合祥　通江口德利成　小榆樹增壽長　拐磨子杏林春　扶餘縣大德福　海倫縣德慶和　通化縣永成鋥

盤山屯瑞祥福　蓋平縣盛春義　小城子瑞祥泰　寬甸縣志和成　五家站同聚升　昌圖縣順興福　沙河鎭和合隆　興京縣善誠裕

新台子義盛合　金家屯德和發　柳板站裕生長　大民屯興盛發　同江縣會升東　遼中縣慶昌隆　張家灣源和盛　西安縣德聚祥　八道江乾元廣

西豐縣德聚成　遼東縣德慶昌　金家屯源聚增　榆樹台源盛發　双城縣天德長　農安縣德泰增　桓仁縣自厚生　永陵地同和興　山城子志泰厚

拜泉縣義慶和　哈爾沁屯義和隆　撫松縣久興隆　長春嶺天德堂　盤石縣天順華　牛莊鎭慶昌永　駱駝堡宗盛號　拉林義義和發　平頂鎭鴻志台

蓋平縣金城興　天橋地義聚永　双河鎭增盛興　法庫縣萬和德　海龍縣廣聚德　寬甸縣恆發德　農安縣瑞興隆　西豐縣成發元　小新民屯德興成

本號開設奉天小北關白塔寺東邊　德慶增主人謹啓

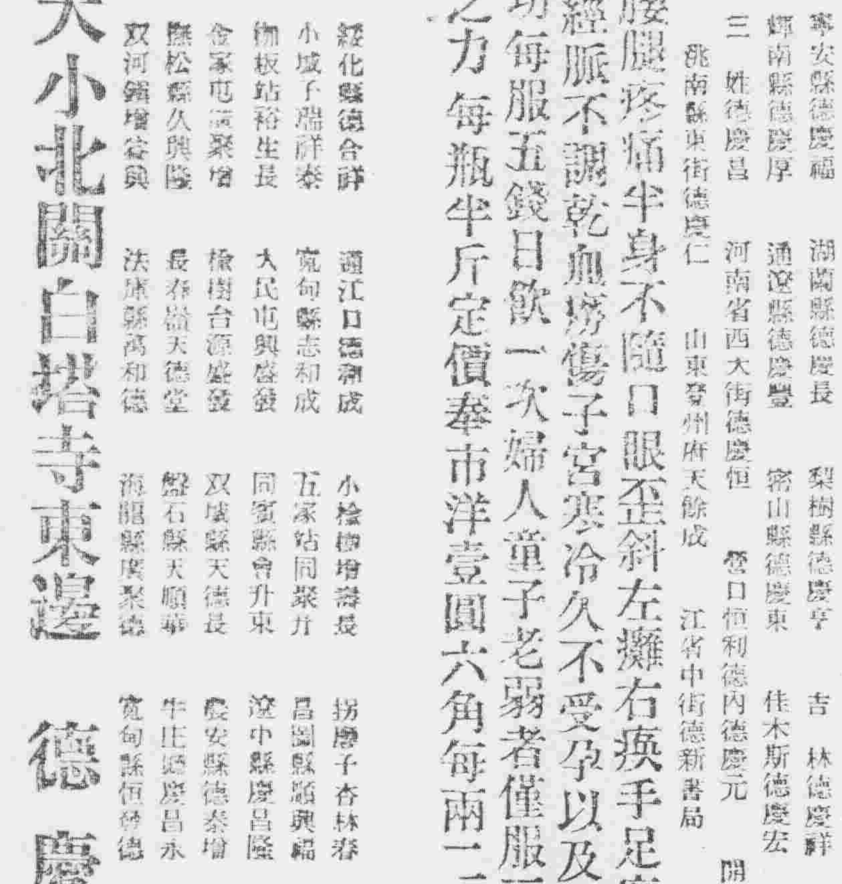

大學眼藥係大日本帝國醫科大學堂所屬醫院秘方專治時行目疾火眼腫痛白翳靑盲多黏腫痛赤筋胬肉迎風流淚視物不明等症並所有眼科諸症用之奏効如神

各處大藥房大洋貨舖均有代售

明眸皓齒是爲美人之二大要件其中以明眸爲第一凡欲明眸者須要眼之健全而欲眼之健全者宜常用効驗靈妙之大學眼藥

本舖　日本大阪　參天堂大藥房

金鶴香水

凡香料消費之多寡每　國民開化之程度爲正比例「文明國民其使用香料之量數必多於未開之人民可無疑義」單就使用香水言之於正確之意味不遇欲圖禮儀之大雅衛生之必要乃往昔之人有謂爲奢侈浮華此不亦誤之甚歟

敝商會有見於此乃益推廣金鶴香水之銷該香水實具有促進東洋文明發揮社交上圓滿快感之能力紳士淑女一日不可缺之必需品也　文明焉香水誠有不可或離之關係！

即、各界諸君賜顧愛用爲幸

金鶴香水本舖

株式會社　大崎組

大日本大阪安土町

112

東三省新聞

▲奉　天▼

○張使出京回奉預聞

據確實京訊張使定于今日（二十四）偕同曹王兩使出京各回任地于午前攜同隨員乘車至津在津勾留一日準于二十五日午后由京奉車返奉探諸政界中人聞亦會接是項電訊並聞關交涉署長因地方行政會議閉幕備無日期亦擬隨同張使旋返故各機關人員現擬準備迎迓云（元）

又一訪函云張使因時局問題滯京日久現據使署確訊昨已接到張使由京來電謂磋商事件業經完竣定于二十三日偕同汲金純喬賡章俞沐潭等二百餘名出京今明當可抵奉云云張總參議已通知各機關人員預備到站迎迓云（台）

○參謀處會議軍事

張代使日昨在軍署參謀處招集一般軍官大開會議聞係因張使由京來電關于某項軍事令速籌備是以特開會議以備奮行惟其內容密未探悉云（洒）

○審議長不易產出

省議會開會後即以選舉審議長爲館提因審議長選出始能開議各項議案詎該會開會旬餘會經一度選舉昨又第二次選舉審議長嗚呼何如是之難產耶（土）

○汲金純統熱確定

二十八師師長汲金純將升任熱河都統會誌各報茲聞張使初意擬保荐二十七師張師長升任嗣因張師長力辭遂保荐汲氏故汲氏于本月中旬奉召晉京籌畫一切聞擬與張使同車返奉其都統命令即能發表云（洒）

○張漢卿之鎮守訊

吉林勦匪司令張學良早有鎮守濱江之說茲聞因添編三十師以補二十九師之缺其師長一席以東邊鎮守使充作所遺鎮守使其保張學良接充藉以鎮攝東邊故衛隊旅現有預備調回奉省消息云（山）

○召開小學會議

據學界消息教育廳接部令將於京師開全國小學會議召集各省小學各省職教員令即遵照章程派員與會該廳已遂令轉行知照云

○華北運動會續誌

▲中學低欄決賽
第一次　第一高亮臣（天津新學）二十九秒五分之四
第二張廷鈞（直二師）
第三丁明性（山西體育）
第四張桐柱（山西體育）
第二次　第一楊植園（同上）
第二孟晉春（吉一師）
第三李潤溥（直二師）
第四李殿賓（奉四師）
第三次　第一曹竹芳（潞河）十九秒五分四
第二羅仲勳（天津新學）
第三劉兆英（吉一師）
第四馮國權（奉一師）

▲中學半英里接力決賽
第一　潞河中學　二分四十五秒三分之二
第二　新學書院
第三　奉天一師
第四　直隸二師

▲普通四百四十碼決賽
第一　宋俊祥（清華）五十五秒五分四
第二　汪　準（清華）
第三　常德仁（同上）
第四　治永清（北京高師）
第五　王濟溥（瀋陽高師）

▲特別運動　普及的運動
瀋陽高師　全体二百二十碼接力
全体一百五六十人凡九級皆與賽平均最優成績爲二十七秒五分之一

▲普通撑竿跳高結果
第一陳崇武（清華）十一呎〇吋二分之一
第二辛文錡（仝上）九呎六吋
第三荀光榮（太原體育）
第四楊芸園（仝上）

▲中學鉄球結果
第一馬祥波（保定育德）三十七呎四吋二分之一
第二王志德（潞河中學）
第三吉炳文（天津新學）
第四張承曾（直二師）

▲中學四百四十碼決賽
第一王玉璽（吉林二師）五十八秒
第二于德剛（直二師）
第三朱學海（天津新學）
第四王學孟（奉一師）

▲普通鐵球結果
第一潘作新（北京匯文）二十九尺四又四分之三
第二陳崇武（清華）
第三鄭顯初（南開）
第四時昭涵（清華）

▲普通百碼決賽
第一劉行顯（清華）時間十秒五分之四
第二宋俊祥（仝上）
第三劉鴻恩（南開）
第四張濟美（北高）

▲中學百碼決賽
第一李有珍（潞河）時間十一秒五分之二
第二王希進（山海中學）
第三楊玉庫（瀋高附中）
第四朱實藩（天津新學）

▲中學高欄決賽
第一高亮臣（天津新學）時間十九秒百分之一
第二張廷鈞（直二師）
第三安士琦（直高附中）
第四戴守鈞（奉一師）

▲普通低欄決賽
第一潘作新（北京附中）時間二十九秒三分四
第二張濟美（北高）
第三李克昆（清華）
第四宋俊祥（仝上）

▲中學低欄決賽
第一張廷鈞（直二師）時間二十九秒
第二高亮臣（天津新學）
第三曹竹芳（潞河）
第四楊植園（直二師）

▲中學標槍決賽
第一馬祥波（保定育德）
第二張承曾（直二師）
第三徐恩厚（潞河）
第四戴培原（保定育德）

▲五英里決賽
第一馬龍鏖（滿中）卅分九秒五分之四
第二邢壯觀（北高）
第三張煥龍（瀋高附中）
第四顧士勛（瀋高附中）

▲中學跳高結果
第一馬祥波（保定育德中學）五尺五寸
第二趙鴻藻（仝上）五尺四寸
第三金巖（直高附中）王志德（潞河中學）五尺三寸

▲普通跳遠結果
第一宏瑞智（北高）
第二楊佩松（清華）
第三潘作新（匯文）
第四劉行顯（清華）

▲普通標槍結果
第一王化邦（匯文）一百三十一尺九寸
第二蕭占申（直高師）
第三陳崇武（清華）
第四劉鴻恩（南開）

▲一英里接力
第一清華三分五十七秒五分之一
第二北京高師
第三南開
第四匯文

▲中學二百二十碼決賽
第一李有珍（潞河中學）二十五秒
第二王希進（山海關中學）
第三王玉璽（吉林二師）
第四解崇魏（奉一師）

▲十項運動結果
第一楊保安（北京匯文）五分〇一
第二張濟美（北京高師）四七七分
第三荀光榮（山西体育）四七四分
第四王永新（瀋陽高師）四〇二分

▲中學一英里接力
第一潞河中學四分七秒五分
第二奉一師
第三天津新學
第四直二師

▲中學跳遠結果
第一于培康（天津新學）十八呎一吋
第二馬祥波（保定育德）
第三王士俊（奉四師）
第四朱實藩高良臣（天津新學）

○齊局長親查各卡

省城稅捐局齊局長以該局八關分卡時有弊端若不親自查察難期慎重遂于日昨（廿二日）往八關各卡親自考查每至一處均畧有演說云（洒）

○各機關派員調查

桓仁縣裴知事貪賍枉法被該縣紳商聯名來省稟控已誌報端現聞省公署高等廳財政廳各機關以事關行政應實均應查究由當省公派王科員財政派吳某高等廳派李某赴該縣暗中調查以資核辦云（山）

○第六旅運去布囊

駐紮郎房第六混成旅前會在軍械廠定製軍用布囊七千八百餘個茲已做竣該旅鮑旅長昨特派遣旅部差遣員賈某來奉運輸入關云（洒）

○鮑旅派員招兵

駐紮郎坊奉軍第六混成旅自由補充旅改編後其兵額仍未招足是以鮑子揚旅長以現正需用兵隊之際未便久虛是以特派副官鄒振邦來奉招募兵丁云（鐘）

○張仙濤鎮守哈綏

陸軍混成第四旅旅長張仙濤前經吉督孫督委其兼充吉長鎮守使嗣改委耿潤齋充任據聞張仙濤經孫督委爲哈綏鎮守使云（鐘）

○馮營長升任團長

駐北京南苑工兵營長馮召棠倒段時頗著戰功現經張使在京保荐爲第十六師六十四團長當經鄒師長認可于日昨正式發表在奉新舊相識多去電函道賀云（花）

○女師專科畢業訊

女師範附設應用理化專科學生關慶雲等八名本年暑假已屆四年修學期滿照章應攷畢業現經鄒校長請准謝廳長准于本月底起按科試驗屆期並派科員前往監試昨已訓令查照云（花）

○軍械廠赶造子彈

軍械廠現在加添夜工赶造大宗子彈并鑄造過山炮及馬隊快槍刺刀等爲數在五千以上經陶廠長限期造成以備征蒙之用云（土）

○第六署巡官更調

小西邊門外第六警察署一等巡官呂洋芹任差有年辦事認眞現經王警務處長將其調往北關第五署充差所遺一等巡官則以二等巡官某甲升充云（台）

○女教員須經廳准

教育廳謝廳長以各縣學校委任女教員每多任用私人不但無弊尤多不稱厥職于教育前途殊多敗壞昨特通令各縣勸學所嗣後委任女教員須經廳核准以昭愼重云（洒）

○各學校放假一日

華北運動會于前星期五六兩日開會各校職教員多半担任會務學生等下場比賽兩日間疲勞已極聞經教育廳謝廳長通令省立各校除二十二號星期日照例假外二十三日停課一日以資休息云（土）

○楊典獄長被撤

營口典獄長楊明理平素用度濶綽應俸所入未免不敷現竟虧欠公欵五千餘事爲高等張檢長所聞即派廳員景文前往調查屬實張檢長已將楊氏撤任其權任人物現尚在物色中

○請恤已故團長

奉軍第六混成旅第一團團長潘作藩勤捕得力現在因病調治不愈竟爾病故理經張作相代使呈請陸軍部核准給一等卹金五百元飭令家族領取云（台）

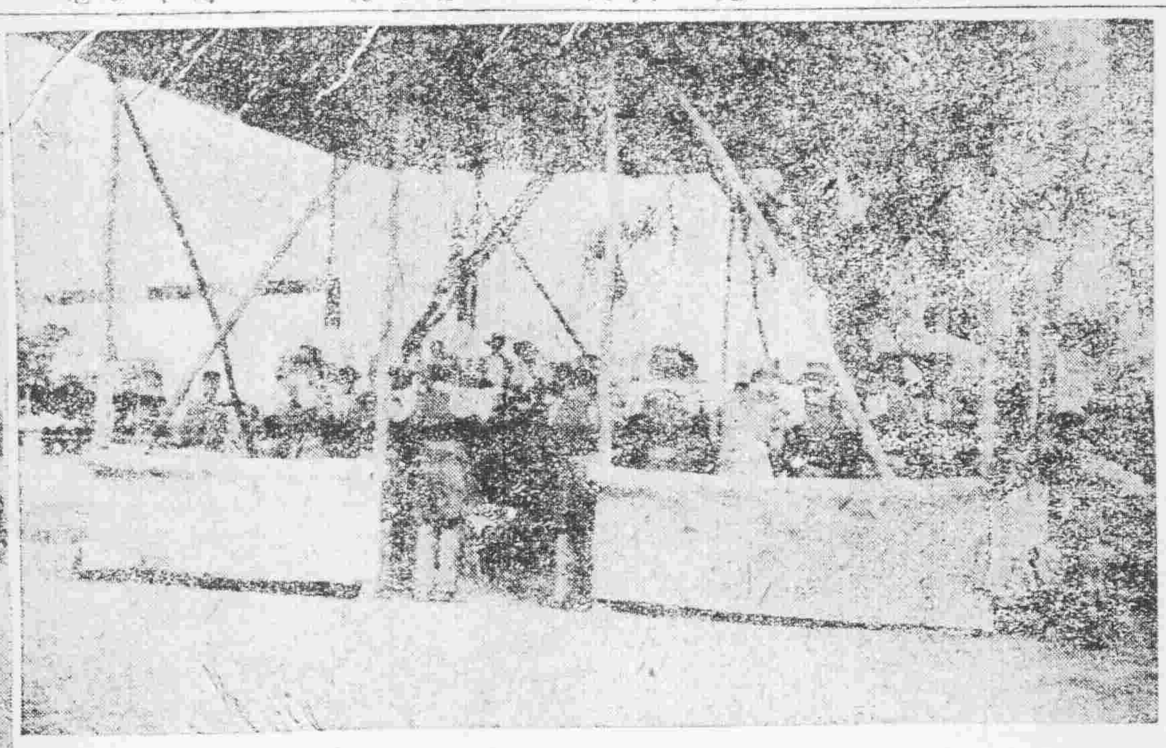

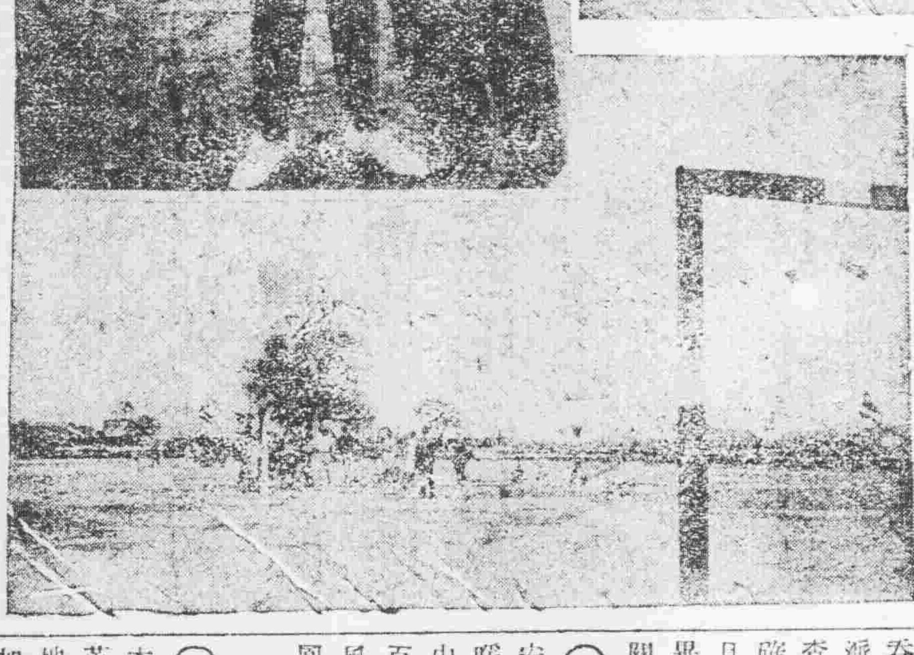

華北運動會照片

（左）會長代理張學良氏

（右）副會長吳清林氏（奉天高師教務長）

會場之音樂隊（督軍署音樂隊）

○第二營野外演習

陸軍廿七師五十四旅一百七團第二營日昨（廿三日）由教練官率領前往南邊門外實地演習野外操練直至下午始行返營云（台）

○小學校擴充計畫

城東古城子村鄉鎮小學校因生徒不足定額呈請教育廳撥給欵項添築新房二十餘間一俟落成即行增添新生云（台）

○清鄉局裁減人員

據聞清鄉督辦王理堂以該局設立業經三載辦理清鄉漸有端緒當此經費支絀熱應裁減人員已將該局承審裁去三員雇員裁去六七名所有偵緝員則已全部裁撤被裁人員均已離局並聞王督辦以此次裁員因經費關係非由于局員之不職故被裁各員每人多給薪水一箇月以示體恤云

○魯同鄉開常年會

山東同鄉會自移入新會地後未能開會于昨特召集會員開常年會除報告一年經過事項外并補選各幹事以促進會務云

○警察所人員獲獎

瀋陽警察所長萬凌川總務股趙緝五司法股自鼎仁風蒙督務處呈請省公署咨部獎給二等二級警察獎章偃員長姚英庭隊長高花村及南北西三路區官均蒙請獎給二等三級部獎已經省公署咨部核辦侯得覆即當頒發該所附設之警察教練所東文教員孫傳魁豪給一等金色省奬体操教員趙喜欣豪給二等銀色省奬云（土）

▲長　春▼

○誠旅長過長赴吉

吉林陸軍第三旅旅長衆東路護路司令誠德堂原駐一面坡一帶保護中東鐵路孫督蒞吉即將該旅調駐省城所遺一面坡之防務則由張海鵬旅長接替茲誠旅長與張氏交代清楚于昨日率隊來長當即換吉長車赴省駐防矣

▲吉　林▼

○日僑防疫會裁撤

本年一月間旅吉日本官民因鼠疫猖獗爲辦理防疫計會組織防疫委員會茲總領事森田氏以時已入夏疫氛消滅特於日前十六日將防疫委員會撤消云

○電賀齊耀珊入閣

前浙江省長新當選衆院吉林第一區議員齊耀珊氏業經入閣長理內務命令未發表以前曾有電到吉谷團體及吉林人士聞之莫不喜形於色及命令發表後省議會及地方各團體並士紳等多拍電致賀

○維持銀建之交涉

吉林總商會以日本關東廳改大連之金融爲金本位殊有妨礙商銀建之積習遽爾改變華商深受損失連埠華商商直受其害而吉林商界亦大受影響特呈請交涉署向駐吉日領交涉維持銀建以免商困等情代理交涉鍾輯五已照會森田領事開始交涉云

○停給補助之機關

永衡官銀錢號劉海泉總辦蒞任後爲節流而免號欵虧負計議定將各方面之補助費取消一節茲定截至六月底停止補助探停給補助費者共二十二處（一）報界　吉長日報　吉林日報　吉林民報　吉林新共和報　吉林公報　吉林民實報　吉林通信報　吉林實業日報　長春大東日報　長春新民日報　北京大中華報　北京新民報　濱江國際協報　（二）學校　濱江東華學校　吉林毓文中學　吉林私立乙種工業學校　長春商埠道立小學　吉林省公立圖書館（三）社會　吉林省教育會　省農會　崇儉會　綜計停給以上各處之補助費每月可省三千餘元云

○孫督捐助十字社

孫軍長蒞任後日領事館田中書記生拜見孫公懇入駐吉日本赤十字社爲該社贊助員孫公以該社在國際上係屬慈善機關當允贊助並捐助金票一千圓日赤十字頗爲感謝云

▲安　東▼

○胡匪正法

東邊道尹前次與日本交涉引渡胡匪一百七十餘名逐日審訊供認爲匪者迭次正法曾見本報茲聞該犯內有楊玉山賈連城二名供詞狡猾惟查楊犯籍貫東溝當即派員前往調查明確復經審訊始認爲匪不諱賈連城實係攻打安圖縣之要犯是以日前稟請正法于今午拉赴八道溝槍斃示衆矣

○局長請假

安東電報局長暮恂伯係山東人任差數載整頓電政頗盡厥職茲聞該局長因其父壽誕在即請假回里慶祝當蒙上峰批准約二三日內即行首途矣

▲鳳　城▼

○收捐員吞欵被控

本邑收捐委員關某自任差以來六載之久種種黑幕無人揭破因之愈肆行無忌任意妄爲前經二區公民石建堂分呈財政廳縣公署稟請伊有舞弊侵吞公欵行爲已蒙財政廳劄飭費知事派紳商各界首領昨在商務會秉公詳查清算收支捐欵數目內有賬簿三冊確係僞造不惟與司賬人筆迹不符而且照式謄錄一氣呵成弄巧成拙情僞畢露恐將來難免受相當之處分近聞關某畏罪潛逃究竟如何侯訪再誌

○道中學旅行蒞鳳

安東道立中學校長李廣襲以天氣和暖正屆春季旅行時期是以于星期三由學監及體操教員等率同全班學生百餘名往鳳凰山一帶長途旅行流覽風景藉資鍛鍊身體于二十日便道來鳳藉以參觀各校云

▲鐵　嶺▼

○實業廳令查毛革

本埠商會現奉實業廳訓令內開准毛革改良會函請轉飭所屬各縣就各該地產出之生皮熟皮及牛羊各毛類詳加調查按照函開之各種表式分別填報並須將列表之毛類剪取少許附表並送幸勿延悞等因准此合行令仰該會遵照查覆云云該會奉此聞已着手調查矣

○儲蓄會大興土木

邑城內世隆當今春因虧賠歇業後其地址即歸地方儲蓄會買去現在該會將原時房間拆毀殆盡每日派員督飭泥木石各工匠趕修新式房屋前聽昨已落成復擬接續營造按值此工料昂貴經濟困難之時該會乃如此興修足徵其業務發達獲利頗厚云爾

○招募騎兵

奉天陸軍第六混成旅騎兵營現已派員蒞鐵招募騎兵二連除向縣公署投遞該旅部公文外即于各關帖立招兵旗幟並派號兵二名沿街吹號以引動應募者之注意聞前往報名者頗不乏人諒不日即可募齊云

▲四平街▼

○樊甲長被控潛逃

本鎮昌圖縣東區總甲長樊景珠本土豪也自充甲長後狐假虎威擅立公堂私罰金錢飽人已囊昨被公民倪甲鎔等據實呈控昌圖縣聞牛芳九知事比即派員來街調查樊甲長聞訊竟于日昨十五日潛逃無踪遺席經昌圖縣以東區第八甲長許廼勳充任一面通知各區嚴拿樊景珠到案嚴辦云

▲西　安▼

○催領國公債本息

西安縣署准財政廳訓令以財政部內國公債局令開財政部前發行民國三四五七等之內國公債票所有抽籤還本及應領息金於通都大邑購買此項債票者居期均知領取本息如在僻遠邊縣人民購買債票者多有至期未領本息者尚夥茲將應付之本及付息之債票號碼刷印清單連同布告仰該縣知事曉諭人民以備促其早日領取而昭國家之信用等因鄭韻泉知事准此昨將此項布告遍貼通衢以俾人民週知云

○僑民就學章程

西安縣勸學所准縣署訓令內開案准教育部訓令于民國三年本部曾經訂定僑民子弟回國就學規程公布施行以來各屬僑民學生回國就學者頗多本部體察情形將前次規程量爲修正用廣栽成合即檢同該規程妥修正條文令行該廳知照並轉行所屬各縣及各學校遵辦此令等因勸學所長劉克治准此昨將此令及章程分知各校一律照遵云

▲青　崗▼

○學生旅行

本邑高等學校成立多年體育一門頗有進步茲于五月十日由校長張希堯暨教員南瀛之等率領闔校學生百餘人排隊遊行復與農校學生集合出城旅行至城北姜姓家用過午飯後乃即率隊回校矣

▲大同鎮▼

○傷兵索資

近有二十九師百十四團二營兵士任振九偕同傷兵侯某由鑒州抵鎮聲稱該軍全部赴北多日臨行未留川資遂向商會索借江錢五百吊以便北上商會長應玉堂等以該兵受傷實係爲民除害致之與碍難抗違當即照數交付云

▲察哈爾▼

○司令部會議紀聞

察區戒嚴司令部每星期六日招集會議一次以期有備無患茲將五月十四日招集全體職員會議事項姑誌如左

一　查近來日本人前往大通豐鎮等處者甚多究竟有無正當營業或有其他事務不得而知着車站大境門各督察長注意偵查隨時具報

二　各段警備區長官每晚務須派隊按段梭巡加以查察以資警備並夜十二鐘後各街行人仍應嚴加禁止庶免滋擾

三　各段督察長對於稽留本管界內請假遣散逃亡之兵士務須確切調查限一星期內查明數目開單報部以便設法安置或令出口而免騷擾生事

四　據聞日來有少數兵士在外造謠藉欠餉爲詞希圖擾亂諒此種謠言決不能成爲事實然亦不得不預爲防範設有暴動發生各段區務須仍按前議先斷交通持以鎮靜態度勿易輕開槍自相擾亂並急爲電知第一旅派隊協助至於該旅協助軍隊即以紅燈作爲標識庶免雙方誤會

五　每日車站檢查來往行旅于執行職務時無論中外商民均應審愼和平勿得過于留難庶免致招煩言

○警廳增設電燈

本區警務處長兼警察廳長何止敬氏以現在本埠馬路夜間路燈無幾行人黑暗殊多不便現已籌劃妥協由車站至大境門一大街兩旁一律安設電燈約計一百餘盞大約本月內即可實行云

○局長晉京過口

歸察煙酒事務局方局長于月之十三日由口赴京面陳要公所有該局日行事件暫委第三科科長徐慶鏞代拆代行並聞該局長到第三區調查情形設法整頓云

○委任分局長

歸察煙酒事務總局所屬第三區分局局長某業經辭職遺缺經總局方大英氏委任吳長齡接充吳君業于本月十五日抵所接事矣

○張北縣請修舊槍

張北縣知事孫鴻志以該縣警察警備所存舊槍共六七十枝之多均不能使用現在地方應用請槍孔亟昨特呈請警務處轉呈都統署將此項壞槍修理齊整以便遇事應用云

○京綏貨捐局成立

京綏鐵路爲增裕稅收起見呈請財政部奉批設立京綏全路商貨統捐局委任顏世清爲該局總辦并於各站設立分局及分卡員經收刻下正在起收之際云

批　示

▲實業廳批示

原具呈人董庚　呈爲村民私伐林木請飭縣禁止由　呈悉據稱各節如果屬實殊爲不合候再令飭鄉南縣嚴行查禁勿任私伐再該商所報林場本廳現已派員前往勘測應速赴鄉柳林區駐所報到靜候引界如再延不指段定將原案註銷另放決不姑寬仰即遵照此批

▲財政廳批示

原具呈人張德勝等　呈一件爲報領官地由　該民等報領之地業據警署查與道路頗近有碍交通所請礙難照准此批

原具呈人邸鳳樓　呈一件爲續領毘連官地由　該民續領毘連之地業據警署查覆計面積四方丈十二方尺列作下則每月共應納租小洋八角二分仰即如數交清以憑發照此批

原具呈人王玉　呈一件爲報領官地由　該民報領之地業據警署查與水溝有碍所請不准此批

各埠
●奉天糧行市（五月二十四日）
●奉天金銀行市（五月二十一日）
●大連電報
●開原取引所
天津

神皋雜俎（本欄歡迎稿投）

小說

儷西亞郡主傳（七四）

儒丐譯述　禁止轉載

第十七章

卻說威尼秋士。同着力士克洛特。不顧前後。竟自闖入儷西亞的寓所。他也不曉得這種行事。實在冒險得很。及至進去一看。屋宇卻不十分寬敞。各處都堆着物件。這種家屋。在羅馬出租的房子裡。是極普通的。屋子間隔了許多間。複雜的很。在這裡頭。打算找個人。那就困難極了。威尼秋士二人。也不知儷西亞住在那里。便順着廻廊行去。走到盡處。卻是小小一個庭院。裡面有個噴泉。水聲決々。兀自流着。此時雖然日色侵窗。院裡卻靜悄悄的。彷彿居人尚未起床。克洛特早止住步。向威尼秋士說。

『怎的不見個人呢。』

威尼秋士說。

『你我且在此等一會。看。那里好象有人出來了。小心點。且莫被他看見。』

說話時。只見庭院裡。果有一個人。提着籃子。已然行到泉水旁邊了。威尼秋士一看。知是烏洛斯。便低聲和克洛特說。

『那人便是烏洛斯！』

克洛特見說。便道。

『我去打發了他。』

『少待！』

威尼秋士二人。背因在廊下陰影裡。所以烏洛斯不曾看見他們。只見他由籃子裡。取出青菜等物。就泉邊洗滌。卻是正備早餐。烏洛斯把菜洗完。提着濕淋淋的籃子。進了一間掛軟簾的屋子去了。威尼秋士以爲那必是儷西亞的香閨。忙和克洛特。急急跟在後面。打算進到裡面。先殺烏洛斯。後搶儷西亞。誰知揭開簾子一看。卻仍是個通廊。烏洛斯仍在前面走。將要入一間小室。忽聽後面有腳步聲響。便忙停了腳。回頭一看。見二人隨在後面。他早把籃子放下。急問道。

『找誰。』

威尼秋士答道『找你！』旣又顧謂克洛特說。

『殺之！』

克洛特見說。便如猛虎一般。撲了烏洛斯去。烏洛斯見敵已至。早輕舒銅筋鐵骨的猿臂。先把克洛特擒住。

威尼秋士深信克洛特的力量。是天下無双的。足以結果了烏洛斯。所以不管他二人爭鬪。早已搶進那間小室。只見爐火正紅。儷西亞正和一個老人。圍爐坐着。火光映在儷西亞的嬌靨上。益發覺得豔麗無双。（未完）

筆記

▲妖婦（三）（綺緣）

會鄰富商某。性好漁色。中年喪偶。不能自持。物色經時。罕有當意者。偶見婦。羨其妖媚。思通欵曲。婦非特不拒。且微笑以報之。商知有機可乘。遂伺生外出。作陳倉潛渡。至相欵洽。意初在嘗鼎一臠。不作鵲巢鳩占想。顧婦已垂涎纍纍者。且心厭生殊甚。亟思別覓枝棲。藉挑輕逗。力慫之作久長計。商疑其詐。猶漫應之。及生旣歸。婦竟作色謂之曰。吾不能長隨子貧賤。今將割袂去。幸毋更戀戀也。生笑曰。卿又作詐語欺人矣。吾與若情根久種。且亦患難交也。卽自茲偕老。猶慮來日之無多。詎果能出此耶。婦哂曰。孰欺子者。吾已願之。何預若事。實告子。吾已別訂新歡。今且從之去矣。生撫胸嘆息曰。天乎。此女終非好相識。吾殊深悔立念不堅。竟爲所誘。以至于此。復何顏歸見江東父老耶。婦亦怫然曰。是誠在汝。苟勿甘者。固可怨之于官。特恐吾雖蒙淫奔之惡名。而子終獲誘掠之重罪。雖百喙終難自解耳。生果爲所屈伏。勿敢再加挽留。忿恨之餘。伏案常絕。及甦。則婦已入鄰家久。且依稀可聞笑語聲。自隔垣度入也。不得已。別此傷心之境以去。復恐其家窮究。不敢滿返故鄉。竟爲人傭書以老。

世間惟富人佔有勢力。此語信然。彼富商者。竟以金錢充彀故。不費一矢。檢得如花美眷以歸。寧勿自喜。顧塞翁得馬。詎知非禍。大凡情之易于結合者。亦易于解散。嫖與萍水相逢。驟加青眼。寧得從以終老。亦日當局者迷。未及覺察耳。旣擁之歸。加以殊寵。且以大婦目之。家政悉令掌持。不知婦固狼子野心者。豈堪久困此無形桎梏。故不久而故態漸萌。常至勃谿。商雖心勿善其所爲。特以貪色故。勿敢稍忤其意。積弱旣成。難以自振。直以一身爲閨人傀儡矣。惟命是從。婦乃陽與交懽。陰物色可爲之繼者。厮養某。年方少壯。竟膺首選。爲入幕之賓。双飛双宿。醜聲四溢。所未聞者。僅商一人而已。居久之。復有一奴。窺厮養之愛。双雄不甘並立。遂至互鬨。商始得察其隱。市欲責之。而婦已席捲貴重物。挾厮奴去。商知爲所賣。徒呼負々而已。（未完）

戲評

●戲場瑣話

▲第一樓之戲評（李浮生）

星期日晚九鐘。偕ㄓ入第一樓。台上正演挑滑車。去高沖者。爲新來武生田洪儒。頗能捨得氣力。若論技藝。則無出色之處矣。次爲紅梅閣。喜彩鳳去慧娘。敏捷可取。救白生一場。仆跌工夫。以劈腿翻身爲最佳。彩鳳如能勉勵。前途正未可量。若以唱工見長稱彩鳳者。則非余之所敢知矣。壓座爲獻地圖。王雙奎去張松。吏氣稍弱。唱工亦欠火候。每一發音。渾身爍動。面色變紅。卽工夫未到之明証也。其唱（不分晝夜奔荊襄。行人路上馬蹄忙）二句。尚清穩可聽。餘若與關公相見時。所唱數句。雖摹倣佾隱聲調。然未能佳。以余觀之。變奎之藝術。實不及卿鳴部之石月明焉。

書評

▲碧霞宮裡聽霞詞（杏林公子）

困人天氣。夏日初長。綠林成陰。落紅滿徑。此無可奈何之時也。寂寂清齋。瑤琴一曲。寬寬幽窗。百無聊賴。忽友人晃君。走相告曰。今日天朗氣淸。惠風和暢。碧霞宮會。倍極繁喧。而君株守斗室。毋乃爲花蝶竊笑耶。請與君一往會中之暢觀樓。聆女鼓兒詞。詎不勝此枯澁之淸談耶。言罷不覺逸興遄飛。遂安步當車。共躐入暢觀樓裡。甫坐定。而友人不交。不速而來。因對座品茗。時擅上爲劉大貴之黃老打犬。余與其詞俚。未甚注意。下此卽爲閻霞之殞玉。余于萬泉河上。聆此曲屢矣。惟以友鞮嘈雜。未克細加咀嚼。常引以爲憾。是日座上。多爲雅客。一自向閻霞上場。更覺四座無聲。鼓板開處。另具一幅手神。鶯簧乍囀。便覺別樣娛洒。首句之季秋霜重雁聲哀。已腸欲斷而魂欲銷。繼之以曼調柔聲。愈演愈覺凄涼欲絕。宛轉回還。纏綿悱惻。如玉笛臨風。乍續乍斷。又如滾球獅子。不即不離。衡陽之哀雁。蜀道之啼猿。不足過也。一字數波。一波數折。其一種冷雨凄風。幽窗苦緒之情。無不宛宛然如在目前也。絃師趙精一。亦手揮目送。宛轉自如。盡得心應手之妙。急處如滾盤之珠。緩處則又如九迴之水。生花之指。殆由天授。豈一班者所能倖擬哉。三絃之道。盡于此矣。與霞娘書。可謂一時雙絕。豈人力哉。豈人力哉。

品花

▲悼紅哀語（於生寄自都門）

長春班小紅。南人也。年方及笄。美容色。余友佟君。識近二載。以是。生任遼臣職。其日亦稱之。於生知老佟過校書厚。校書愛老佟深。而二人之心息息潛通。精誠相結。有不可以喻其堅永者。今歲五月杪。各校開學。佟君重負笈來省。甫抵校。卽偕於生往訪。癡姬與閨。校書悽然曰。儂命薄如花。溷跡煙垢。此生已矣。夫復何言。惟君（指老佟）。青年有爲。前程正遠。來日雌雄。決在斯時。急宜努力奮勉。干求上進。萬勿溺情兒女。貽悞終身。增薄命人怨尤。况宮致國事蜩螗。爲君計。不如投筆從戎。一吐男兒氣。强于咕嗶窮年。作無用書痴。佟君遜謝曰。蒙卿教誨。銘感肺腑。敢不拚此骯髒塊壘。以與時命相爭。付卿雅望。僕私心耿耿。絕無二志。可誓天日。于是佟君遂退學。赴哈就武。於生因已畢業。亦卽棲止京華。雖從此二人之消息未得其詳。但當時之言語。余固日聲身親。猶覺盈盈在耳也。孰知好事難成。盈月易虧。曾幾何時。余在京忽閱本報。言校書得暴疾而卒。小別數旬。郎人天永隔。眞耶假耶。嗟乎。紅顏薄命。佳人不永。自古皆然。以此預卜。校書之死。信矣。雖然。校書與佟君。一見傾心。寧非前生姿契。天卽種其宿因。理宜全其結果。苟不然者。亦不必使彼二人今生相遇。以是言之。校書其無死矣。然校書竟死矣。此豈天獨摧校書耶。亦有奪佟君耳。不欲而殺。人猶有怨。况誘而殺。况天乎。從此余固知天理不可問。人事不可推。而人心亦終不能平也。余本欲有以哭校書。惜不文。更弗能詩。衆公務煩冗。無暇握筆。心痛如椎。吐詞維艱。謹此拉雜數語。藉展哀怨。聊當一哭。遙想哈埠凄風苦雨中。不能無佟君嗚咽聲色也。余久耳瘦吟館主詩名。衆知其亦情場失意者。如不吝金玉。代佟君與於生悼校書以詞。非獨校書感慰九泉。於生與佟君。亦必謝而相對言曰。此生知已。其惟瘦吟乎。

▲營口歸來漫談花（海城狂奴投）

蘭香班之桂卿。年可十七八。雖刻骨香桃。瘦無一把。而苗條婉孌。秀色可餐。昔人詩中所謂生成鏡子骨。越細越玲瓏者。殆卽桂卿其人也。吾友張子愛之甚。花晨月夕。座無桂卿不歡。桂卿亦肘後依依。繾綣備至。英亦所謂最個銷魂。頗作鴛鴦常比翼。便因情死。化爲蝴蝶也甘心者歟。是眞合雪兒之神。紅兒之貌。蠻兒之情。萃于一身者。

寶卿班之小紅。年可十六七。豐容盛鬋。曼無双。遠而望之。如初日芙蓉。搖曳于紅橋綠水。及其曼聲徐度。嚦徵含宮。則又淸越輕圓。恍聆廣寒霓裳仙曲。蓄亦三折肱于歌道者也。性抗爽。不作狐媚乞憐態。然而與客酬酢。亦甚和易可親。從未有疾言怍色。傲而不慢。人亦未嘗以此少之。

文苑

▲耐寂居士詩單

壽李仲仙制府六十初度（叢式）

家聲英衛冠前朝。松柏後凋獨後雕。禁地芙蓉唐陸贄。玉關楊柳漢班超。一時語妙君房筆。千歲春濃王母桃。卻喜午橋詩興健。未應忍事惜双毫。

桂樹漢池舊使君。丹心碧血感三軍。自歐緘九錫用錄不寫朱三告廟文謝傅淸襟東海石。陶公相業北山雲。更有將戰郎君貴。喬木千霄總出群。

詩鐘

●一螺老人詩鐘存草

▲竹西（鶴足）

但得胸藏千畝竹。
何須目斷五雲西。
玉佩有聲風動竹。

雜報

△奉天▽

槍斃胡匪

昨（二十三日）午後五鐘時軍法課由模範監獄提出胡匪劉國順瀋陽人盧玉山黑山縣人蘇國綱新民縣人許德純瀋陽人共計四名到課復訊驗明正身當派騎兵一連押往大西邊門外刑場槍斃云（台）

律師違法

西關住有律師崔文華者近因受理王姓姦拐案伊竟以金錢之力爲之囑託某法官果然能通神竟將王某輕輕判罪似此行爲司法前途尙堪設想耶（台）

生理誌異

星期日下午八鐘偕友人至達奉堂沐浴忽聞聲計匿笑不止詢其故彼乃扶耳曰某客之下處是双生者余聞而異之留心窺視果然有二如一正一副者然正則居中副者畧偏長短大小無甚分別不過正者似畧硬而能伸縮副者似畧軟而不能伸縮余嘗聞昔有重瞳四乳三手六指獨足之異今竟見有双陽者姑誌所見以供生理學家之研究耳（偷）

追獲贓賊

城西十里碼頭住戶依姓日前晚間突有窃賊蘇黃二人由後墻挖洞進院偸去黃驃青馬各一匹及至查覺遣人尾追至遼陽縣界郎佐山屯地方始將二賊捕獲送交縣署現已解送省城高等廳訊判云（台）

坐車裝傻

昨在鐘樓南見有一人力車夫一四十餘歲之男子爭吵該男子係坐車者狀若傻由西關拉至東關回首至鐘樓南終未指定地點車夫不拉向之索取車資該男子分文未有硬說你願拉我伴長而去適又來一洋車亦不與之講價復登車而去不知該男子其果傻否耶（山）

行窃未遂

近日大南關碧霞宮廟會昨有某甲腰中帶奉票二十餘元徐步遊覽有小綹乘其不備行其剪綹當被某甲知覺立卽獲住竊者將錢付與再三哀懇某甲將竊者批頰數下竊者抱頭而遁（鏡）

少婦拋錢

娘娘廟昨有一少婦攜一老嫗手捧五六元銅元至後殿金錢眼處大拋約及一小時餘錢已拋盡卒未由錢眼拋過該少婦頗覺掃興聞少婦係某軍官新納之小星拋擲銅元原爲得子計詎于門外見一少婦懷把一小兒該婦遂在炎日中佇立許久工夫似乎若有所失云（土）

妓女拉客

藏春里妓女富玉等見貌似鄉人拉之入室搜翻錢包昨又拉一鄉人入室意以爲可行其野雞手段詎該鄉人久慣治遊不肯任其搜翻非實行雲雨不可妓女不允鄉人聲言非我自入你拉我入室大起口角嗣經人調停始罷（山）

庇護小偷

小東邊門外小西三家子住有白某之子二昌者向無正當營業近因爲窮所迫以致非偸卽盜近聞其窃得木廠某木局之物件甚夥雖知之而無人查問說者謂有某警所爲之保護云（台）

誰謂覆水難收

某部高級軍官（或謂係參謀機關）某前年由某處納一愛妾貌尙娟好惟生性甚淫曾于去年被某軍官逐出某氏遂往鐵嶺仍爲妓女以遂其慾詎混至今年困苦萬狀遂覺悟風月場中不堪久溷乃于日前返省先到德發樓向某高級軍官通電話云我現在可回來了你收我不收你要收我我就回家否則我要到平康里混事了某軍官恐醜聲四播轉致丟臉遂立刻派人將某氏接家去和好如初云（西）

△遼陽▽

鬪毆宜懲

平康里下等娼窰妓女綽號九花娘者日昨乘車至二道街某客棧因向客人索討窰債大起爭鬪各持木棍互相毆打一時觀者如堵有某好事者代報崗警當卽一併捕去送交警所法辦云

妓女驗病

福康里各班妓女每逢夏季均須南滿醫院驗病以重衛生有不遵從或託詞不到者卽停止其營業本年已于上禮拜五（二十號）通知各班仍照舊章辦理但每星期只驗一次其檢驗之法較往年稍覺簡單以免多費時間云

△瓦房店▽

隊長獲匪

復縣警察隊長孫甸梁人極幹練作事認眞到差以來非但屢破要案且能不時巡訊日前又帶隊至四區等處緝捕胡匪以保公安是以境內人民無不有口皆碑云

霸佔人妻

復縣三墩臺農民李英兆遷居北關沙崗子其妻田氏與城內閻有亭有染嗣因將田氏搬於城內高家街子居住晝夜往來儼同夫婦李某傭工于外不敢回家其鄰佑恐釀出是非着李搬回原籍以消隱患詎閻竟霸佔不歸雖經城廂分駐所派警彈壓無如發回之後閻又持槍行兇李之胞兄英達見事不佳上前奪槍悞觸槍機擊傷閻某腿部現已涉訟諒當道亦必不以有傷而論曲直云

△騰鰲鎮▽

區長歛財

海城縣第四鄉二區區長陳茂亭（係紅草泡人）品行卑鄙目不識丁早係鄉里所不齒陳初任區長時卽假辦公爲名按所屬各屯每日地攤派鍋錢一枚作爲開辦費共得小洋一百餘元各村會因其手眼通天不敢過問去年春各區奉文創辦崇儉會當成立之際該區舉定會員五十餘名該區長按名發給崇儉木牌一塊每塊收洋一元二角共收小洋六十元全行肥己並未造冊呈報以昭核實至去冬又藉勸導印花爲名大肆需索先將查過文契未貼印花而私自罰辦計被罰有紅草泡住戶榮岳庭罰洋二十元尙人九罰洋十三元高鳳福罰洋二十五元王廣起罰洋十八元王相屯住戶王恩信罰洋三元二道邊馬桐林罰洋二十元太平庄郭貨郎罰洋十五元以上所罰之款又飽私囊說者謂該區長假公濟私任意苛罰之事不勝枚舉若不從嚴懲辦而該區之居民恐無噍類矣

△鳳城▽

隊長勤能

中區警察第一隊長關星五任差以來勤愼從公淸白自矢一切事務無不認眞茲聞該隊長率領隊兵于月之十八日至城查道行至二區界內鴿子洞吾方查獲大成門邪敎一起首領朱佩出敎徒朱文盛朱文元朱文勤等併搜出佛像敎經邪書多種日昨送城交縣訊辦云

△開原▽

查獲煙犯

警察事務所偵探李子揚任事以來不辭勞瘁對于禁煙尤爲注意日昨與警員李瀛洲稽查督見一人形跡可疑上前盤詰言語支吾遂將身畔搜獲煙膏詢其姓氏乃廣聚當櫃夥戴玉林當交事務所轉送縣公署以憑罰辦云

△遼源▽

捐資修廟

本埠洮昌道尹馬龍潭凡遇慈善事宜無不竭力倡提現因遼街缺乏聖廟故招集紳農士商及各界大慈善家計議僉稱善舉均皆贊同刻將興工此項需欵恐難接濟遂委託鄉紳李文三彭子春諸人沿街勸募以資補助茲將各大慈善家慷慨施助芳名彙誌如下吳督軍施洋二千元馬道尹施洋五百元石旅長施洋五百元關旅長施洋五百元達罕王二百元趙監督二百元馮所長三百元吳太太壹百元馬太太壹百元石太太壹百元趙太太壹百元前佛爺壹百元谷議員二百元當議員二百元楊萬選三百元遼源商務二千五百元溫都王府二公爺右街東商埠地自施地基一段以爲修廟用地云

冒充稽查

本埠第一旅旅長闞朝璽任職以來保衛地面整頓軍紀不遺餘力茲爲地面治安起見特派稽查官張福安率同稽查每日沿街密查以免宵小擾害治安日前該稽查官張福安在某處見有一人身穿陸軍軍官服制佩帶軍刀向某甲詐財該稽查官卽尾其後至西街萬升棧店內上前盤詰言語支離當卽捕獲送交司令部經闞旅長訊問姓名是否冒充該人供稱姓王名振亭冒充稽查不諱旋卽備函轉送地方審判廳已經法官判決十四個月徒刑云

△新民▽

罰已重矣

新民前擬設立肥料公司不成曁經縣署某在各巷包辦茅樓若干收拾大糞不令人民私入所設茅樓撿糞寺情在案本年三月間有山東壽光縣難民游福田者夫妻二人均年逾古稀來到縣巡別無營業男則撿拾大糞女沿街乞討以資度日詎料游某悞入前審判廳舊址院內茅側撿糞致被包辦人瞥見抓獲送縣署監獄押候訊辦至今兩月以久並未聞如何處治幾等徒刑現在該犯求生無路求死不能聞日昨在監欲行自縊被人瞥見救下圭末悉有管理責者亦有所聞否耶

△西安▽

禁吸鴉片

要縣署准東三省巡閱使訓令畧謂禁止鴉片之令已嚴厲行之而吾國人不知自强尙有嗜好者已殊堪痛恨近經詳細調查而竟有身在軍政警學充差尙有私吸鴉片者尤爲違法干禁合行令仰各該長官一律通令所有各屬人員染斯嗜好者務期嚴行詳查一律禁絕以免病民害國否則定必撤差懲辦決不寬貸等因鄭知事准此除將縣署人員嚴加詳查核辦外並將斯令飭知學警保甲各機關一體遵照以重煙禁

破獲要案

西安縣境距城三十里許之東太平河村住戶項富元家于日昨晚間有步匪四五名闖進屋內用木棒將項富元擊死搶去看家手槍一支並衣物等件事被警察隊長柏少章聞知督令該分隊長蔡廣倫會同中路總甲長賈萬和帶領警甲馳往該村査緝該隊長訪訊該匪等往東豐縣境潛逃北卽尾追在東豐縣樺樹河子六合屯將斯案正犯鄧金廷趙天才等二名擊獲併起出搶去項某之槍及其餘贓物連同人犯一併送往警所經警所長訊問後卽轉送縣署以憑法辦云

△北鎮▽

是否賣淫

本城大佛寺前李榮床彙賣洋煙併操大坑營業不時引誘臨近良家婦女在在該處暗渡陳倉一般狂蜂浪蝶趨之若鶩大有門限爲穿之槪聞往來最密者以某局員巡警爲親切曖秘密賣淫實屬有傷風化應在嚴禁之例今該某床若此有管理責者曷一加取締耶

警察欺人

昨午一句鐘大什字街路南有賣秫稭車一輛正在講價時該段崗警趙某上前令其速速走開以爲有碍交通該車夫答以稍緩卽觸該警之怒當卽大罵並掌頰數下尤爲未足復用槍把連打該車夫與之理論龍某見衆人所觀無理再辦乂將車夫扭至中區硬說違章反行毆警意欲令巡官重懲曖警察之設原爲保障人民似此蠻橫打罵反說鄉人違警究爲保民歟抑擾民歟無怪去冬王處長蒞北常場演說北鎮警察腐敗可謂全省之冠至今思之不禁爲吾邑辦警政者羞矣

自由論壇（歡迎投稿）

▲新內閣之新政　中國政治人才誠極缺乏然如李士偉齊耀珊蔡成勳之倫則豈僅車載斗量而已哉新內閣改組以國人鄙夷之李士偉見棄于浙之齊耀珊被拒于廿之蔡成勳分長內財陸三部分子如此欲于今日之中國有所作爲不幾類于緣木而求魚耶

以上所言新內閣之人的問題也至其新政則尤有可言者八校罷教于今兩月敎職員百方運就委曲求全而政府則一再失信措置乖方致令校長團于新內閣產生而文獻斬絕者也最近可痛之事孰有過于此者

其次則三省巡閱與三特別區巡閱問題是也蘇皖贛巡閱使李純王士珍倶未就職而一年以來三省之秩序治安比較的均有進步是蘇皖贛絕無設置巡閱使之必要已不待言至熱察綏三區與蒙古壞地相接當此蒙亂正熾自不得與長江三省相提並論然設一巡閱使豈卽能鞏固邊圍之道况所任者又爲復辟罪魁張勳乎政府日日言節日日言減政新內閣之新政乃反其道而行之是不啻自承其無誠自暴其不足以有爲也噫其不令人對之根本絕望者幾希矣（氷）

▲借債與干涉　我國不論何事苟一落外人之手即處于不可回復之勢論者或歎息痛恨以爲侵權而不知其所以侵權者皆由于棄權其所以棄權者皆由于不能善用其權外人乃乘間而入凡若此類者皆當返躬自省防之于未然徒于事後爲憤慨之辭固無絲毫所益也

外人對于吾國之造幣非議已一日矣以中國官吏之闒茸又不自振作與外人立約期以改良而卒無改良之日徒設專局徒設總裁愈趨愈下乃歸諸銅圓刻剝小利流毒小民顯笑外國外人乘機而起乃謂中國幣制非由外人主持即永無改良之日此所謂必自侮而後人侮之不必責他人也

故幣制則于改良爲今日之急務不論對內對外皆無延緩之餘地至于改良之法是否必待之外人中國人之道德是否全不足恃中國人之智識是否全不足恃之外幷無資格可以雇用外國專家凡此當論之幣制局必有能答之者尙不勞記者之多言也（老圃）

本報營業部啓事

△招募分館▽

吉林省敦化
仝　額穆
仝　烏拉
仝　德惠
仝　伏龍泉
仝　拉林

以上所列各處現擬設立分館有願担任者或函致本社或以函商均可

又委三處分館

海林站分館經理員委任于登瀛海龍縣分館經理員委任白文璞依蘭縣分館經理員委任張德銳翻起豐均令前往開辦仰該三縣各界諸君訂閱報章刊登廣告逕至分館接洽可也特此通告

新委柳河縣分館

本報柳河分館新委傅愈愚爲總經理傳鍾祺爲訪員已於日昨前往開辦望柳邑諸君如有訂閱本報及刊登廣告并欲在各鎮担任代派者均逕至分館與傳經理面議可也特此佈告

本報啓事

省內外訪員及投稿諸君均鑒寄來稿件每因字跡過草手民輒多誤排幾致校不勝校稍或疏略轉致遺憾務請將所寄稿件繕其行列端其筆畫毋任翹企

行市

北京匯大洋　五十一元
上海匯大洋　五十二元

志仁堂雙層化積膏

此膏專貼男婦氣積血積寒積食積心胃疼痛胸膈脹滿氣逆不舒噎膈反胃氣臌水臌癥瘕痞塊痢疾泄洩腎寒腰腿筋骨疼痛手足麻木男子疝氣腎囊潮濕婦人經血不調經前經後腰腿疼痛赤白帶下子宮寒冷久不孕育並治小兒乳積疳痞蟲積偏墜等症此膏收效甚速少者五六日多者十餘日不但積消聚散而且健脾衛生誠膏藥中之妙品也此膏每份兩張紅白葯面兩包合洋五角

強種補元丹 專治腎虛腎寒腎氣滑遺精腰痠腿軟四肢無力以及諸虛百損五勞七傷等症服之立效每盒五角

婦科鹿胎丸 專治婦女經血不調經閉不通經漏不止赤白帶下經期腰腿疼痛產後瘀血腹痛等症服之神效每丸二角

衛生時症丸 專治四時感冒時行瘟疫頭痛身痛噁吐惡心瘀痧痧霍亂吐瀉頭目眩暈抽搐等症服之立效每袋二角

止嗽保肺丸 專治辛苦勞役傷肺房勞傷腎肺腎兩傷正氣不固寒邪外侵痰喘咳嗽氣虛短促痰涎壅盛等症每盒四角

清毒掃淋丸 專治因風火花柳染成五淋白濁楊梅痔瘡魚口便毒毛髮脫落鼻塌齒陷咽喉破爛及瘡毒等症每盒四角

筋骨萬靈膏 專治中風半身不遂口眼歪邪風寒濕痺閉塞經絡脊背腰腿疼痛手足麻木抽搐筋骨疼痛等症每盒四角

男女房勞丹 專治男婦各種癆病發熱咳嗽自汗盜汗腰腿痠軟四肢無力脾虛濕泄胸滿少食速服此葯立效每盒壹圓

男婦種子丹 專治男婦久不生育或生育素慣半產總因男子房事太過精乏髓冷婦女經血不調血海空虛以致每盒壹圓

順氣健胃丸 專治脾虛胃弱胸脇脹腹痛飲食少進嘔吐瀉痢氣臌水臌癥瘕痞塊內服此丸外貼化積膏立效每盒五角

腳氣靈藥粉 專治乾濕腳氣腳面腳心腳指縫疼痛刺癢流水乾上如腫痛乾熱不流水用手擦破上之立效每袋二角

嬰兒消積丹 專治小兒乳積食積痞積蟲積發熱咳嗽面黃肌瘦肚大青筋腹滿瀉痢口渴大飲等症每服二片每袋二角

化痰金錠 專治各種痰氣咳嗽痰喘痰氣壅盛痰氣結核關節疼痛大人中風半身不遂小兒急驚抽搐等症每盒五角

調經活血丹 專治婦女經血不調經閉不通經期腰腹疼以及乾血勞症發燒咳嗽自汗盜汗血癥血瘕等症每盒一元

改良清寧丸 專治頭痛頭迷暴發火眼鼻瘡鼻齒唇口破裂咽喉腫痛大便乾燥小便赤少火淋毒淋瘡毒等症每袋四角

本堂所製各種良葯各省縣鎮等均有殷實商號經理光顧欲購者請向經理處購取可也各種均經官准立案佈告專賣如有假冒與官究辦

奉天省城大東門裡 志仁堂大藥房啓 中國電話六百六十七號

芝蘭黑香皂
九重綠香皂

顏色之美也者非依脂粉能使皮膚之素質美艷故維新佳人居常淡妝若用此香皂浴身洗臉定能使天然美膚益細且艷而此二大香皂用之不但除去皮膚之污垢其配合原料係為保護皮膚之高貴諸材料是以品質優良實與他品迥不企及也

經理奉天城裡 寺庄洋行

奉天萬芝堂參茸莊

太醫院宋醫立案發給執照各省府縣均有代理本堂宋醫子岐應症特此週知

參茸補腎丸 專治腎氣虛損腰痛耳鳴遺精白濁四肢酸軟腸串疝瘕等症服之神效每匣二元每六匣拾元

宋氏救喉散 專治咽喉諸症單雙乳蛾喉瘟痧症纏喉喉花喉攻喉或腫破爛水漿不進吹之立痊每大瓶壹元小瓶五角

神效虎骨藥酒 專治腰腿疼痛手足麻木半身不遂五勞七傷服此酒神效每大桶三元中桶一元五角小桶六角

牛黃上清丸 專治諸般火熱上攻頭眩語言繁亂或偏正頭痛或咽喉不利等症服之神效每大盒一元二角小盒六角

立止咳嗽丸 專治遠年近日痰喘咳嗽虛損勞傷等症服之清肺止嗽化痰定喘奇效每付四角拾付三元五角五付一元八角

保胎健母丸 專治婦人久患墮胎者或一次二次者或受孕之後服此丸萬無墮胎之患誠爲保胎之良藥每大匣一元六角小匣八角

調經種子丹 專治婦女經脈不調氣滯血少時常腹痛崩漏帶下心跳腹滿咳嗽盜汗腰痠腿軟服之調經開鬱每大匣二元四角中匣一元二角

琥珀逐淋丸 專治五淋白濁小便刺痛梅毒染花柳魚口便毒毛髮脫落口鼻腐爛等症服之清淋解毒消腫止痛疏利下元調錫水道每包五角

開胃止痛丸 專治男婦心胃疼痛腸膈脹滿飲食無味嘔吐噁心寒積肚痛等症服之甚效每付三角九付一元四角

萬應回生丹 專治四時瘟疫霍亂吐瀉轉筋抽搐腹痛頭脹絞腸痧等症服之屢經屢驗起死回生每服五角

虎骨熊油膏 專貼左癱右痪週身麻木筋骨疼痛內服本堂虎骨酒最能舒筋活血每大張六角小張三張

雙合化痞膏 專貼男婦諸般痞塊遺精心胃疼痛氣逆不舒手足麻木小兒食積疳疾常貼此膏化痞消積速效每付四角

代售處 哈爾濱大觀昌 長春祥順德 四平街德聚源 鄭家屯豐聚當 阿什河和記昌 江省同盛和 安東東會興遠 西安縣吉發長

懷川聚集林飲片參茸丸散膏丹虎鹿仙膠一概俱全外埠欲購本堂藥品賠款寄下即換不悞本舖開設奉天大西關萬芝堂謹啓 中國電話一三四號

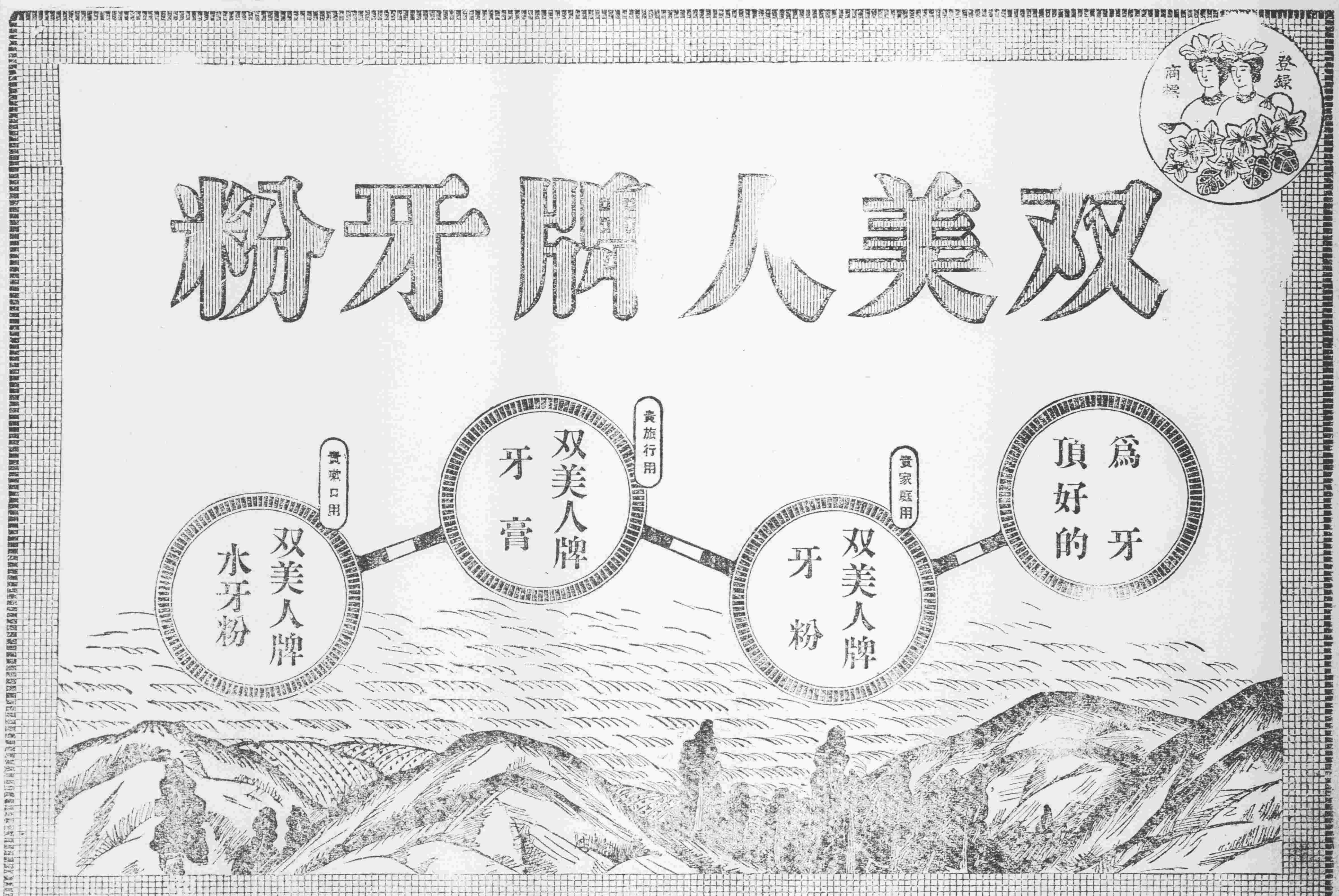

聲明 敝講法會立案侯找得劉文選再行請究外所有歛號歛業各節恐未週知登 荼股東 高鶴友 高曉峰 林耀廷 陳舜岩 方愼修 嶺星五 劉應麒 仝啓

永井醫院 電話二九九番
◎其他各種藥價便宜均按小洋計算 ◎每日親貧人五人不取藥費恐未週知特此佈告 ▲有中國人翻譯 本院住在十間房大街中間路北
…趙左二君誠恐彼此滋事嚴加約查違無衝突街面安靖故特登報以頌 法庫 公民 仝具

民國要聞

三使滯京之又一說

張使前日欲行復止。聞係由靳揆所勸留。因關于援蒙軍費問題。靳氏已完全撥付。某使以本人欠項並未領到。頗示中央有所軒輊之意。微聞會言援蒙軍費已經撥付。而並未遣兵。且主張與活佛議和。如此則非所以尊崇人民公意云云。某使聽之頗爲不耐。遂有歸去之言。並命備車。後經靳氏雙方力勸。遂允從長計議。▲又聞重用張勳問題。閣外之意則謂張氏林墾督辦。太不彀面子。且不敷展布。並不在一定要當巡閱使。某使謂不妨給以察熱綏禁煙督辦。仍兼原職。俾由一區之地位。得以參預三區事務。且禁煙可招衛隊林墾可辦林警。張勳以双料督辦之頭銜。亦可算榮耀已極。原保某使。尚無表示。惟詢之張勳。張云不幹。張勳所以要如此奢望者。微聞某方面有憑據在張之手。恐張勳將其發布耳。張勳挾此憑據。屢向某方面要挾。故張勳地位問題。遂爲京津會議中之熱鬧問題。此則某關係人所傳出之軼聞也特補誌之。又某通信社云。三巡閱使之出京消息。數日以來。時在迷離之中。前晚(二十一)張使已命隨從整裝。即時出發。總統方面派王懷慶前往順承王府而挽張使。結果張使允許再勾留三日決然回奉。據聞其是否再住三日。然後出京。亦不一定。又聞張使之五夫人。業于昨日(二十二)下午四時二十五分。乘京奉路車出京矣。曹王兩使之出京。昨日亦尚無確實消息云。又一消息云。三使在京。有即日回任消息。但據從政府方面所聞。則張使等對于蒙古問題。連日正在密議。已有辦法決定。尚須經過下星期三之公府聯席會議。屆時府院當局。三巡閱使。各部總長。以及參謀總長等均列席

大軍閥將滿載而歸

▲張括滿蒙爲已有 ▲曹握華北之中樞 ▲王欲移鎮于南京

英文華北明星報云。日來靳總理連宴。請張曹王三使及其重要之隨員。料想一二日中。議論激烈之大軍閥。便將各奔前程矣。其對于政治的勝利品。已由三方面均分。茲紀其大要如下。▲第一張作霖 張勳將任熱綏察巡閱使。即駐節熱河。或且兼任該區都統。但現任之姜桂題。爲北洋派舊人。自不甘居張勳之下。故政府必允爲此八十老翁。謀得相當地位之後。張勳巡閱之命。方可發表。如此張作霖混一滿洲蒙古及一特別區之政策。可告成功矣。▲第二曹錕 陝督陳樹藩革職。以直軍第二十師師長閻相文陞任。豫督趙倜既允投誠直系。則彰德兵變。亦不深究。山西閻錫山與曹使。素稱和好。晉督一席。允其留任。是華北已全歸曹使掌握矣。▲第三王占元 湖南既拒不聽王氏之命兩湖巡閱。遂徒有虛名。故欲遷任蘇皖贛巡閱。而兼蘇督。因非兼督三省巡閱。亦僅空銜而閱而已。果王氏督蘇。則以齊燮元督鄂。以資調劑。同時盧永祥亦欲巡閱閩浙。以爲贊助新國會選舉之條件。成否則未可知也。故以公允之眼光觀之。津京之四大會議。除瓜分政權外。其于國利民福。吾實未見有何成績之可言。再則財政苟不從根本上改革。則所謂新內閣者。恐仍未可樂觀耳。

陳拒趙保楊之內幕

陳光遠之在江西。欲造成其天津清一色者。已數載於茲矣。在戚揚長贛時代。陳即欲排而去之。特以戚頗能順承意旨。如子弟之事父兄然。故同處數年。尚能相安無事。加之財政大權。早操諸陳氏私人楊慶鋆之手。而各屬知事稅差之優缺。戚又能任陳之親朋戚友選擇。予取予求。無稍拂逆。做陳與戚不特兩無嫌疑。抑且力爲袒護。直至去冬贛人乘自治潮流傳播之機。爲去戚之運動。陳始抱中立態度。不以文電保戚。爾時外間多謂陳爲不敢過抑抑自治潮流。而深爲贛人慶幸。孰知其面子上雖嚴守中立。而骨子裏實積極進行其清一色之計畫。或具函電。或密派代表。以向中央要求。力保財政廳長楊慶鋆升省長。雖爾時贛省議會以群衆之運動。守於都門。請求中央明令贛人治贛。而究之人民方面之屠口嚥舌。遠不敵督軍方面之一紙密電。故中央遂不惜出其繞灣抹角之方法。借趙從儀爲酒幌子。名則正式任趙長贛。以塞贛人之口。實則大開陳光遠造清一色之門。姑予楊慶鋆以暫護名義。俾陳得從容設法以擋趙從儀之駕。迨趙不獲履新時。即爲楊改護爲署。一轉移間。而陳光遠之天津清一色遂成矣。今已竟見諸明令。將來有無反響。雖尚不可知。而陳光遠清一色之局面。實已日就擴張。查財政廳長一席。陳早已保其內戚劉印昌(現任贛關監督)繼任。贛關監督遺缺。亦已保督署書記處長夏同和矣。中央必依照其所保者任命。自無待乎明言。外如政務廳長一職。聞已決以鄒緝泰(財政廳總務科長)接充。豫章道尹何剛德。(福建人)鑒于風頭不對。亦將提出辭職。實業廳長鄒日煃(贛人)亦見陳光遠特設之機關報。逐日登載極端攻擊之新聞。是其後臺已準備有天津人在。又無待乎明言者耳。

中央籌款維持行政費

中央現以上月及本月政費。各機關應發薪金。均無所指。現特招集財政緊急會議。討論籌款維持現狀辦法。所議結果。(一)電促各省速解各項稅欵。及印花稅票價。(二)積極進行行政借欵。(三)分配搭放有價證券。(四)提用鹽餘厘捐。分放各機關薪俸。而于永久具體辦法。俟李財長就任後。再爲規定云云。

電令陳遐齡迅赴瀘城

川邊亂事緊急。陳遐齡鎭守使。迭次請援但中央聯接熊克武來電。略謂川邊亂局。集中地點。係出後路原動力。仍屬藏番。劉贊廷不過因無所歸。作此無聊舉動。故請招撫。據聞政府昨電兩使。令其迅赴瀘城。相機勦撫兼施。惟陳氏允否。尙未接到覆電云。

陳炳焜調兵進攻粵軍

廣西電訊云。陳榮廷驟于粵軍中路梧防司令陳炳焜統率第二三兩團。(肇慶)進攻。德慶封川日急。特令向前迎戰。破壞粵軍防綫。是以日來封德之間。戰事吃緊均因此故。陳炳焜並將駐鬱南之桂軍第一支隊。亦開至德慶兩綫。與粵軍激戰。以期實力雄厚。便于攻擊粵軍。因此宣佈停戰。專待後援云。中央昨(二十二)接新疆兼督楊增新來電。略謂新邊哈密回城一帶。俄黨旋仆旋起。勢甚猖獗。應速設法剷除。以肅邊陲。並聞中央電覆。指示兩項勦除辦法。(一)新邊實行清鄉調查。居戶有無隱藏俄黨等情。驅逐俄蒙匪人。(二)集合新防各軍。分區兜勦。限期肅清云云。

岑春煊代桂軍呼籲

岑春煊來發密電云。粵桂戰事日亟。西南大勢驟變。惟廣東特有非法借欵。盜賣山川路礦。在所不惜。粵軍民軍氣燄方張。桂省原爲被脅省分。異常痛苦。端賴中央以統一手續輔查桂助。軍總數八十餘營。待餉孔急。迭經陳武鳴轉託。茲特代其呼籲。乞速設法接濟云云。

孫文謀阻四省北歸

駐粵林委員來電云。孫文鑒于川湘滇黔四省。與湖北聯防。手續未斷。現又有王鄂使邀四省。在武昌聚齊會議之說。恐王使返任北歸政策實現。昨密遣心腹千餘人。星夜前往西南各省遊說。嚴加取締歸附北方。許以種種自主之權利云云。

莫榮新盜賣全粵礦權之糾葛

▲粵人誓死否認 ▲港督北來磋商 ▲全粵生死存亡問題

此次港督北來。與政府究竟有何磋商。局外人尙難探出。然其不憚跋涉。關山萬里。前來北京。則此行所帶任務之重要。自不待言。據廣州各報所載。港督此來。實負有兩種重大任務。與政府磋商。(其一)就是要求政府承認莫榮新任內所賣與廣東全省煤礦。繼續交給英國人稅採。蓋前年莫榮新據粵時。與英人卡樹路。港商岑伯銘等私結粵省二十三縣煤礦權借欵合同。港督施措士。因此案爲粵政府否認。于英商利權大損。故借何東來京。向外交部交涉。要求該約繼續有效。自此消息傳出後。聞香港商人之覬覦粵省煤礦權者。約有三起。一爲英人卡樹路二爲英人富商遞打及法國孖生數。三爲美商。此三公司各已派礦師分往礦區踏查。確知某某等縣產煤巨富。始敢著手運動。而三公司中之運動最力者。即卡樹路之公司也。該公司集股一千五百萬元。港中巨商。如上海銀行。渣甸洋行。太古洋行。鐵行公司等。均附有巨股。其華人出名者。爲船廠商岑伯銘。彼等所以得向廣東政府獲此絕大權利者。實因由岑經手向莫榮新楊永泰等。許以某種權利。即由礦商合同中訂明以該礦利源收入所得之三分一。爲華人方面之報酬是也。至華人方面。則除岑伯銘外。莫楊等均不用已名而用某姓某堂名目。卽爲避嫌之故。該公司自交十萬元于莫楊後。卽已積極進行。曾延聘著名礦師麥加地麋根大衛士詩加路頓等數人。月薪各二百磅以上。規模廣大。聞至今已開銷百數十萬元。詎因桂系失敗。該合同因而失效。麥大兩礦師先後回國。卡樹路不甘負此損失。乃聯合港中大商。出而向港督要求維持。此港督北上原因之一也。此外富商遞打亦有此種野心。惟規模尙小。日惟主使有關係之粵人。出名。向粵政府承領某某等縣多處開礦權。而藉以要挾卡樹路公司。爲居奇之計。實無何種偉大計畫。至美商公司。則資本最厚。數年來粵省所出種種礦物。如煤及鎢錳等類。多由彼一手收買。而轉運本國。殊有包辦粵東全省礦產之魄力。聞廣州人對此。甚爲反對。無論何界莫不奔走駭汗。沸泣相告。以爲此事關係粵人生死問題。亦即關係全國生死問題。九日紛紛集議。即開國民大會。並合各省旅粵公民各致電其本省。並京滬各團體一致反對。誓死決不承認云。

四頭國際聯盟會議

日本委員石井駐法大使

實業淺說

我之植桑法

蔡庚年

(一)桑地宜高平而不宜低濕因低濕之地積潦傷根爲無活理

(二)栽桑之法不宜太密須隔五六尺而栽一株行行參錯如品字樣且于栽處掘地成坎深尺五六寸廣二尺許儲水糞其中和泥攪勻取桑秧栽之加乾土于上築之使堅則不須日日澆灌

舒暢不宜稍有拳曲

(三)栽桑之時宜于降冬遇至正二月者雖未嘗不活易生蟲

(四)肥桑之物不一人糞力旺畜糞力長豆餅菜餅最耐久而河泥之爲益尤鉅蓋一歲中雨淋土剝專藉此泥培補根乃不露諺所以有桑不肥少河泥之說也去河遠則取諸池塘

(五)立夏後桑已開剪桑脂從剪處流出最易受傷必須鋤土令鬆沃以水糞則桑根暢達且得所養自能攝脂使不上溢

(六)采葉時不宜摘肥蓋甫摘卽采流脂更多且恐蠶食肥葉易于生病

(七)桑下不可使有草有草則分肥而地力易窮不可使多石多石則礙根而生機不暢須于農隙時以四齒鐵鈀勦去之

(八)桑有壓條法所栽之桑有旁出之條長二尺許而去土不遠者於雨水後春分前鋤鬆樹旁之土鬱條就之壅肥泥於上用石壓好露其稍使之上向一年之後則[illegible]之在土中者根已散布可割斷移栽矣

(九)所栽之桑將年未久人功地力俱足而其葉黃瘦多枯枝者蟲傷也蟲有二種一生皮內一生皮外生皮內者其母爲桑牛口有双鉗其利如剪新發之條齧之輒折其下卵也必齧窟樹皮而藏其卵於皮內治之之法于樹之本身及大枝上見有脂膏流出之處剔破其皮中有卵如米粒者取而碎之若已成蟲則須尋著蟲所出入之戶用鐵綫蘸油刺入戶內其深入而非鐵綫所能及者以百部草(藥名能殺蟲)切碎納小甕中用水浸爛取其汁灌之無不死者皮外生者常在五六月間狀與蠶同而差小俗謂之白蠶專食桑葉葉雖肥大一經此蟲便如麻布而明春所發之葉必不能繁治之之法用煙油(卽煙筋所熬之汁)和水以笮帚於桑上密灑之蟲食其葉卽死然宜於初生時卽治稍遲數日便成無用小繭繭出飛蛾蛾又生子治之益費力矣

(十)桑老而枯或中空此年代久遠不能不敗者也於樹之前後或左右補栽一株兩三年後將已敗者伐去而養其新者則土不曠矣如不補栽則將已敗之樹離地六七寸截去而留其老樁以肥土堆積其上俟明春另發嫩枝養成低桑亦一善法也

開灤工警衝突之因果

唐山附近馬家溝。開灤礦工人與警察衝突。經省署暨警務處派員往查。于日前已告平息。茲接署名冷菴。投函本館。言其事之前因後果。頗爲詳晰。雖明日黃花。用再補誌于下。俾當局閱之或可思患預防焉。

其原函畧謂本月十日。開平地方。因工人違警。開成工警衝突。敝人對于茲事。始末緣由。稍知一二。敬以貢諸大主筆。俾此相不致淹沒。以知他日工警。仍不免二次衝突。開鑛岌岌可危。不可不注意者也。工警衝突。大致已見前報。不必贅述。其原因則爲開鑛僻處一隅。人情刁悍。然其滋事之中堅分子。則多半爲山東人。起事之日。有工人適背警章。保安隊出而干涉。工人刁頑習慣。不但不受指揮。而且聚衆爲梗。保安隊因將其爲首者八人拘獲。至次日(即十一日)早。即有工人四十餘人。在開平某廟中聚議。意欲設法抵抗。當有保安隊。便衣偵探某。往彼偵查。不意爲彼等識破。當即拘住。有的說把他投入水坑中淹死。有的說不好。不如把他帶到閻王廟。將他用刀割死。有的說不可。何不將他暫留。以之換回我們八個同伴。大衆說好。但不便宜他。須打他一頓以洩忿。於是七手八腳。打了個落花流水。此時保安隊署長得知。已是下午兩點以後。急往守備隊鎭署打電話。請其將工徒拘獲。將偵探救回。守備隊答以無有多人。警署(即保安隊)久候無有消息。知事不妙。隨即帶隊六十人。前往救護。及到開平。該工徒已聞風四散。遠立觀望。當有在街遊行之守備兵。向工人說。你們爲何怕他們。何不打他。言語之間。似願協助。于是惡徒向前圍打。究竟警士有槍工徒空手。實力不及。眼見四散。守備兵見警士勢盛。于是集合同類。奪得鄉民器械。幫同工黨。將警士一塲亂打。警士傷者十五人。鄉人傷者二人。何以警士傷而兵不傷。蓋警士不肯還擊兵士。而兵士奪去槍械三桿。開槍亂打故也。開槍。只向上打。故未傷人耳。此次之衝突。警士大受委曲。而兵士大爲吐氣。聲言非將警士打出境外不可。有某兵特購馬鞭四個。故向馬路一帶放馬。一俟有機可乘。即將尙警毒打。似此尋隊。所以有二次衝突之虞也。且守備隊之兵。每月只發餉銀六元。扣去飯費二元半。又押餉二元。只剩一元有半。兵士窮困不了。至今尙未換去棉衣。傳聞異詞。頗有岌岌可危之勢。至于兵士何以幫助工人。則亦有故。蓋工人亦當兵。兵卽是工人。伊等多是鄉親。故前者屢次罷工。凡不正當之行爲。鎭署不但不管。並聞有暗中扶助。以至縱容土棍。横絕一方。然兵士暗助工人。鎭守使亦縱容工人耶。此更有故。蓋兵士與下級軍官。向來與礦局有惡感。長官不能身親其事。爲人矇弊。在所不免。若研究此惡感原因。說來話長。大概兵士每三五人常進礦局。無論煤與燃料。挐起就走。礦局阻止。因此即有衝突。日夕積怨甚深。就如前次有礦局大車出局拉物。身上隨一警士。突有多人將警士捉住。用數人抬往開平。交在鎭署。在彼愚人。作此不規則無意識之事。固不作論。何以鎭署不將伊等拘往。問其何故拘警。反將警士留下。任伊等揚長而去。舉此一端可爲佐證。況十一日之事。工人等將偵探拘住。押赴庙中。五花大綁。左右各隨一人。後面跟隨四五百人。其勢洶洶。道經鎭署門首。該署亦視若無睹。由此以觀。其存心概可想見云云。

林保懌果北上耶

前海軍第一艦隊司令林保懌。因接洽西南海軍北歸。未生效果。遂隱居厦門。不問政事。早誌各報。茲據海軍部消息。日前中央因有關于海軍統一各種計劃與林商榷。特電邀其來京。討論進行。林氏昨有覆電到京。內稱俟個人私事摒擋後。即行北上。據聞中央確有重用林氏之意云。

社會瑣聞

▲詩丐 (江蘇)

▲按紙狂書

南京西双塘素荒涼昨忽來一丐形容古怪衣服襤褸行人異之圍而觀其舉動丐席地座時作囈語忽歌忽哭或叩其姓氏不答有與以紙筆者則按紙狂書書已則就地而臥所書爲絕詩二首其一曰(擊碎春燈劍影紅此身誰使不三公可憐多少男兒淚洒上瀟湘竹幾叢)其二曰(破碎山河奈若何留心時事傷感多中原半染腥膻氣同室猶操骨肉戈)

▲浙議員關懷古蹟 (浙江)

西湖丁家山地方舊有焦石鳴琴係歷代相傳之勝蹟近聞康有爲築室斯山竟將此項古蹟擅行掘毀現浙江省議員鄭邁等以保存古蹟早經內務部定有條例通行各省今康自便私圖不惜舉數千年相傳之勝蹟一朝埋沒殊堪痛恨特提出質問請省署答復云

新詩

◇西渡錢塘江遇雨 (大白)

△
風緊片帆飛舞。
人在江天闊處。
帆頭四顧。
雨！—雨！—雨！—
△
西北一路雨。
剛到六和塔下住。
西南一路雨。
料向浦陽江上去。
東南一路雨。
挾著廻潮。把鰲子疊吞吐。
三面三路雨。
中間留一路。
風來雨未來。
讓我從容渡。
△
渡！—渡！—渡！
剛到江船步。
雨顆大如珠。
一霎打頭如注。
來從哪一路？
六和塔下。兩脚斜飛幾縷。
△
去也雨。
來也雨。
來去總淋漓。
怎不許晴乾一度？
也非不許！
也許是有意催詩。恩我這獨行踽踽。
一九二一。五。三。在錢塘江舟中。

▲幼女鬻書

▲年方九齡 (江蘇)

揚州公園近來一皖人挈其幼女鬻書度活女年方九齡而各體咸工凡顏柳歐蘇無不精妙頗得名人賞識

◇半夜的感想 (楊鍾健)

半夜了！
今天和明天的過渡時節到了！
才到了過渡的一刹那。
就成了過去了。
△
過去了
過去了的時光。
幹些什麼？
未來的時光呵！
黃金買不到的未來時光
打算幹些什麼？
△
現在是半夜。
靜悄悄地。
還可以從從容容地懺悔過去。
打算未來。
等到天亮！了
大家都起來要幹！了
那時候又糊亂幹去。
怕來不及懺悔。
顧不得打算了！
四。十八夜十二時。

◇落花 (楊鍾健)

辛辛苦苦的開了一塲。
爲的是後來結子。
誰知幾陣狂風。
吹得落花滿地。
便是莫有狂風。
也終於要落的。
只有『結實』和『摧殘』的差異！
一九二一。四。十九。於北京

經濟欄

匯價不利 致華茶價較他種品爲貴之故且錫印茶商頗注意于廣告其收効亦巨爪哇茶商自歐戰之後任美國市上亦已佔一席地運入數額頗巨蓋因戰時俄羅斯之市場既失而奧大利亞(年銷爪哇一千萬噸)亦限制茶葉進口也

◎日本棉織業之恢復舊狀

字林報云上海棉布市面與日本棉業極有關係故對于日本棉業界之情形似有恢復之趨勢並聞本季末時因有機器裝到故錠子開工者將增添十五六萬枚從前經濟恐慌時小廠家閉歇頗多今已將次開工且有新組織者據東報意見以爲此類出品在市上銷售必致市面發生不安靜之狀態蓋由于彼此競爭之故云

◎絲市最近調查

滬訊云絲市交易在洋莊方面久爲寥寂近本埠洋商連日忽然購進者爲數甚鉅據云歐美各國現值絲荒需要甚急所以採購華絲藉以接濟昨美昌洋行購頂頭雲梅牌八繭灰蠶絲二百五十六件每件扯價一百四十五兩訂頭雲鶴牌廠絲九十六件每件價一百三十六兩其字牌廠絲一百四十件每件扯價九十四兩次號丁字牌廠絲二百八十七件每件扯價一百四十兩又景昌洋行購進七號之經絲八十包價六十五兩四號之經絲之一百四十八包價七十五兩頂頭太日牌廠絲二百八十四包價一百二十兩又怡和洋行購進頂上二號廠絲一百四十二包價一百八十九兩其字牌廠絲九十五包價一百二十二兩瑞記洋行購進八繭灰經絲六十四包價一百二十兩三號廠絲八十五包價一百二十二兩次號之經絲六百五十二號價一百三十八兩同時日商之三井號亦有大批經絲購進包數一千四百件以上洋莊消路既如是活動其價較前畧高云

◎世界金銀之流通

法訊云三月底法國有金七百九十萬元運入美國又本年一月一日至三月二十日運入美國之金共六五九六七九一五元中有英金三九九四〇〇〇元法金一一八七二〇〇〇元中國金七五〇八〇〇〇元日本金二二〇八〇〇〇元澳金二六八五〇〇〇元可倫比金二三五七〇〇〇元同時美國出運之金爲三六八五一一六元中有二七三九八八三元入墨西哥云又有一報告云三月三十一日孟買存銀條五十云

◎中華民國九年通商海關各口全年貿易總論

竊查本年貿易情形與歐戰以還因而發生之所有狀況論之則本年實爲世界各國重整經濟之期故戰前原狀間有多少之恢復胥由此際得之第處於過渡時代乃有濫發紙幣空立信用之弊益以物產缺乏日用昂貴各處匯兌又漲落靡常殊足影響國際貿易使各大國商務無不爲之束縛然本年開始覺有佳景堪期因物價一端自上年年初以來步步漲高有利可圖咸以此項遭逢延長時日爲願而物價之漲何以異乎尋常者故曾經闡諸討論見諸著作姑不詳論僅能摘其大要爲之陳述即如物產力之減少直接關係皆由歐戰以後人民暨財產受有鉅大損失田園荒蕪地方糜爛所致至于貨物消耗力之加增自係公共購用較多其所以然者實由濫發紙幣空立信用而來夫物價旣已日見其踊與値此貨物缺乏之秋牟利者操縱其間物價之高豈不更甚然事有非意料可及者本年年初各國中已覺先後轉機査日本物價于三月間仍屬高漲其時絲與米及棉花雖經略爲貶價而大跌之日則在四月初美國物價繼長增高至四月爲止五月間稍爲退縮自是而後日見跌落英國物價三月底已達極高之點迨後亦日見跌落中以織物品暨無値之五金類兩項爲尤甚 挈大法國 義國及其他各國均有上述之同等情形究之

(未完)

◎中國茶銷美之機會

詳經濟報云據本報所得消息近來美國商務協會接得某美茶商來書謂近因匯價低落美人消耗華茶之量勢將增加惟華商不可不用廣告之術以資推廣云又謂中國茶葉之前途如何今雖難于預料惟若美國經濟情形能回復舊狀則偶人需茶之數額必認如前或且可望暴增至于需用廣告法以推廣之則更屬確實之事美國茶葉公會對于推銷各國茶葉已着力有年凡各國茶葉進口時須付該會廣告費每磅若干今美國又有咖啡公會亦專門從事于廣告推廣咖啡銷路云美人嗜好茶葉已由綠茶而趨向紅茶而紅茶之中則嗜好錫蘭印度及爪哇茶葉中國紅茶英銷路凝落蓋因年來

舊曆三月十九日 木曜 己丑 佛滅 斗宿 民國十年五月廿六日 各人吉凶

明日之吉凶▲一白之人商業失人頗少投資須緩南北吉▲二黑之人易生破綻之日東南北吉▲三碧之人時向不可妄進必有後悔起業開店須緩東西吉▲四綠之人易于狂妄之日不可爲弄巽乾吉▲五黃之人此則有利動反招損東南吉▲六白之人于苦感之中可得妙策午前須注意巽吉▲七赤之人以小資本能得大利之日起業開店普吉▲八白之人易于牢騷之日須十分愼重東北吉▲九紫之人新事業吉開店旅行入學皆吉乾吉

皮膚病全治膏 皮膚搽藥

皮膚病科最新膏藥

此藥係最新發明皮膚病科專治靈藥也 皮膚之病 雖多無關於生命 尚在小兒 患久失養 身體衰弱 亦非無損命 皮膚之患 外貌醜惡 痛痒痛疼 出膿黃水 痂皮堆積 白屑鱗癬 毛根枯衰 斷根脫髮 醜貌可嫌 痿痛不堪 若如斯症者 快用本藥 宜斷患根 此藥原來專管 消毒防腐 除去濕爛 殺滅病毒 生肉收口 等効驗超越群藥 又有能使肌膚蹂軟之効 小兒初生或二三歲 胎毒生瘡 頭風疙疽 世患之者不少 而有久時不治者 如斯者皆用此藥不論近起久年 男女老幼用之 立效恰如洗 百試百驗一無錯誤

●主治効能●此藥專治一切身面諸癬 乾癬 疥癬 諸瘡 疔毒 刀創 火燙凍傷 小兒胎毒 全身生瘡 脫髮禿頭 表皮糜爛 濕疹 水疱 脚氣足汗 耳朶腫疼 等症皆用此藥

定價 一大洋 大盒五角 每打五元 小盒二角 每打二元

皮膚病最新藥水

本藥者 專除皮膚之濕毒 殺滅病菌 亦能令皮膚組織 柔軟潤滑 故用此藥能去舊皮之廢邪 新生鮮膚潤肌 換肌以爲斷根治法 是本藥之特色也 原來癬瘡並他皮膚病 性質頑固 一旦患之者 久年不治 外貌醜惡 疾痒不堪 或流出黃水 排泄膿血 痂皮堆積 乾肌枯皮 或濕爛潰瘍 恰如牛皮 或如魚鼓 死皮脫落 若出於陰處 則作鵝毯風 若出於毛所 則作瘡痒禿風 白屑鱗積 毛根斷絕 致鬚髮脫落 如斯病症 皆屬難治之症 世若有此等疾患者 宜速用此藥 以絕久年之患 不論近起久年 輕者一二瓶 重者不過五六瓶 能斷病根 等症皆立靈効

●主治効能●皮膚病一切 濕癬乾癬 疥風痒瘡 蛇皮魚鱗 汗癬澀癬 紫白癜癬 汗斑 錢癬 一切肌膚病 皆治神効能斷病根

定價 一大洋 大瓶八角 每打八元 中瓶五角 每打五元 小瓶貳毛半 每打五元

本舖奉天城裡鐘樓南大街路東 長壽堂大藥房

保明眼藥

此藥係有名眼科專門醫學博士新案處方眼疾靈藥、用眼科治療上最新有効藥材、精煉修合、其効驗在來眼藥之比、眼科治療効力、拔群優秀、實驗證之、不敢妄贅辞、凡人不論男女、一旦失明、雖峻秀才媛、不能發揮其全能、加之、容貌醜惡、辨事不意、實是人世之最大不辛也、本藥能治輕重眼疾、亦能眼防眼患于未萌、眼科衛生上、爲必須之要藥、每朝點之能防外來病毒、健眼亦保永久之明眼矣

●主治効能● 風火眼疾、一切、眼瘡皮亂、眼瞼潰爛、灰沙眯目、視物不明、羞明畏光、流淚膿膿、眼胞紅腫、赤筋胬肉、白翳青盲、痒痛交迫、澀滯難開、等一切眼疾、皆治有効

定價 一大洋 大瓶五角 每打五元 小瓶二角 每打二元

生髮新藥 生毛藥

此生毛藥係東洋大醫士處法。用最新發明生髮特効藥料精煉併合見効靈驗中外馳名既驗立效異常。藥治最治毛孔之病。除去毛根之毒。滋潤毛孔。培養毛根。潤若毛球。強壯膚皮。以致。防護毛髮之脫落、催進生毛。增生毛髮。添髮秀眉。美鬚麗鬚。恐防疑矣。頭髮眼眉稀鬚。先天禿毛、或中年脫髮。甚爲醜貌如斯症非因外瘡。多因營養不及。血脈不週或病後衰耗。服藥中毒。又婦人產後脫髮。經脈不足。皆屬其因。若遇此等症者宜內服本舖大補丸培養氣血外皮本劑最爲妙見効甚快用法一日一回須先洗滌毛根而以綿花或刷筆塗擦毛根皆皮

定價 一大洋一瓶一元 每打十元 外埠要購買郵費在外

最新發明 眼疾新藥 生髮靈劑 藥水

健胃強腸 山田正路丸

ヤマダセイロガン

大連東昌洋行

資誠堂鑑製

遇有下痢肚痛等症一服本劑見効如神眞可謂整胃調腸之靈藥也

勸君肚裏稍覺不爽快立服本劑可也如果大意必有後悔不及之患

正金銀行支店

資本金壹億圓 積立金五千三百萬圓 奉天 橫濱

電話 日一一一番 日二二番 中四七一番 日客用五三七番

總行 日本橫濱

支店 東京 神戶 大阪 下之關 長崎 倫敦 里昂 紐育 桑港 兒斯愛 孟買 加爾各答 ... 新嘉坡 西貢 香港 漢口 上海 北京 天津 青島 濟南 大連 牛莊 開原 長春 哈爾濱 海參崴

三有公司

奉天西塔 心齋橋 日電話二三三番 中二二四〇

完全淋藥

淋濁一症西醫名爲淋毒菌在男子發於尿道在女子於子宮此症原因或由娼妓之傳染或由忍此症者之交接或感受風寒或房勞過度故致病之由而不同由初起尿道搔痒小頻數漸次疼痛白濁淋瀝不止或則洩精甚至出血倘日久失治諸病生焉本藥房近由歐西購到特效新藥名曰殺菌止淋丸專能殺菌解毒清淋去濁無論何種淋症均能神效輕者一星期全愈重者兩星期除根誠爲世界獨一治淋之聖藥也此藥一日量六粒定價小洋五角一星期量四十二粒小洋三元外埠函購加郵費三角○外埠代售處○安東縣財神廟街永祥泰○遼陽天錘成○鐵嶺西門裡新華慶○孫家台站全盛永○千金寨中興街大順東○吉林省河南街福記衣莊安奉線橋頭利興森○鄭家屯中街物彩德

奉天大西關上頭 英美大藥房主人侯國傳謹啓

恭頌奉軍二十九師五十七旅萬旅長德政

杏資邑地處偏遠毘連奉吉兩省素爲鬍匪竄擾孔道歷年軍隊更迭駐防自去年十月奉軍五十七旅萬旅長開駐威堡遠播股匪斂迹深資鎮攝而且軍紀森嚴舉動文明對于地方商民公平交易秋毫無犯軍民翕然相親相敬恬然融洽所尤堪欽者每夜在城廂要隘設卡裁守途風鶴息雞犬無驚民得安堵足徵我旅長暨各軍官平昔教育訓誨之力說者謂堪爲近代軍隊模範者非虛譽也茲我旅長雖已去發丑實心惠民善政猶口碑載道頌聲歡騰商民等無以報德謹列舉各項政蹟登諸報端亦聊表感戴之微忱云爾

□發縣商會代表全體商民仝啓

廣濟堂藥房

營業課目 一藥種賣藥 一醫療器械 一繃帶材料 商

中華民國奉天府小西關大街路南 廣濟堂藥房

電話 日本一二三番 中華分局一〇八一番 分 電クスリ 振替 東京四九九五 大連一六八四

支店 遼源縣鄭家屯 支店 興京府新賓堡 支店 通化縣紫草路 支店 蒙古白音太來 分設

吉林全省清理田賦局廣告

同上荒務處前放二十七處官荒繳價換照日期迭據禁沙河等處農會呈請緩限現已照准緩至本年六月底止倘再延不交價換照逾期定即撤地另放仰各該戶速携執票備價來局照辦毋誤切切布此 民國十年四月十六日

定做各樣洋服幷販賣各種洋服材料 田中洋服店 奉天浪速通 電話 日長二十番 中分二十號

各樣煤炭一概俱全 南滿公司 奉天小西關 電話 中一一五六 日五二六番

本溪湖煤塊 大昌煤局 奉天鐵道附屬地 日電話二〇 中二四九番

七博士推許之美味滋養葡萄酒

赤玉ポートワイン

朝夕一杯 優於百藥

赤玉葡萄酒對於健胃補血興奮強壯之效爲最顯著且爲一般治療上不可缺之滋養品今已盛被各藥局所採用其偉効益爲醫界所認識加之其釀造法與衆不同頗能保有其自然之美味實爲葡萄酒中之一特長以故雖小兒婦女莫不濟口至防衰老增精力尤非他種酒類所能追從矣

育兒之手當

汗疹 西滋卡羅爾

於大氣中含有多數之有害菌毒當此之時如皮膚少受輕微之損傷即能使人最可懼之黴菌故因之惹起種々疾病如皮膚健全之人雖有斯毒菌丹毒菌等亦無何等之害唯有小兒之皮膚皆軟弱等最易出汗疹等症然有最新藥西滋哥羅爾撲之汗處爲必要然此藥非只對於汗疹有殺菌力之狀効並能促進皮膚之形成其効殊偉如胎毒靴磨割傷及一切皮膚損傷諸症實于消毒的應用多端故家庭中誠不可決之藥也

痰咳

大凡小兒多好從咽喉氣管以致苦於痰咳吐痰乃成爲一種習慣性因是能惹起種々疾病若怠惰不治必成病患故應施以適當治法爲必要唯有小兒之頑固痰咳治療實爲困難毒性之藥物亦不能用加之長服使其不厭爲者雖處以此諸端爰製有一種理想的治療劑『止咳塊』

『止咳塊』對于痰咳甚有特効係植物耶及斯巧製之托羅布狀服之無有稍苦如菓子之味美小兒爲愛好于不知不覺間將咽喉氣管調和治癒痰咳眞有妙效

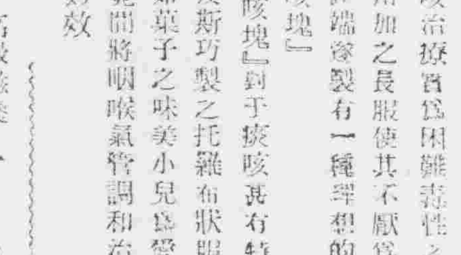

高級滋養保健劑 百兒敏

本品內含貴重素卡爾舊姆專能佳良骨格形成及血胶之酸化作用食菌作用等誠爲保持生物活力之不可缺之一養素既爲斯界專門者之承認如蛋白質及脂肪與新鮮牛乳並不加何等化學的變化尚能容易消化衰弱之胃腸如加與馬爾多及乳糖更以鱗鐵有機物之結合實于吸收血胶之純化大有偉力故百兒敏爲補血強壯滋養劑能產婦效更能補妊婦產婦營養分之缺乏于胎兒骨格形成上能現卓効眞有改造體質絕根疾病之妙効

世界的補育料 犬印 滋養糖

以最新鮮眞正純良之牛奶育養小兒固腸無宜但牛乳之成分與人乳比較甚爲相異故必使人工的將其成分變造極力與母乳接近爲必要犬印滋養糖即按定此目的所造其性質以補牛乳不足之成分調和爲完全之營養料是也十數年各來醫科大學小兒科及一般醫家家庭均稱愛用使數十萬之乳兒能健强發育者此也如老衰之人食慾減退等症亦宜服用乃唯一無二之世界的滋養品近來多有假冒擬模及裝一種模造品之發賣務請認明犬牌爲要

便秘特効滋養品 馬羅汁耶及斯

幼兒便秘原因不問如何即使從速治癒實爲不可但一時的與常習便秘不可不詳若冒然施以灌腸下劑之强制手段反有危險馬羅汁耶及斯對予消化食物非常有効之營餘品如小兒胃腸多由牛乳母乳以及其他營養物之消化力不强所致此種滋養品汁係對于是等病病最進步之之食養療法能根本的回腹胃腸之障碍使便通自然實特効之便秘滋養品也

下痢特效滋養品 拉克託酸

乳兒之下痢症狀最爲一種可懼之症若誤施治療勢必難救治是症從來療法多按藥物療法飢餓療法等治療但對于乳兒施以是等療法不但無效反來有危險之結果最近兒科研究出一種最安全營養療之考案其結果創製一新營養品爲卡羅克托此品係蛋白質與卡爾舊姆之化合體以乳兒患下痢症時以牛乳混合之依其含有之卡爾舊姑之作用即有回復腸壁消化吸收之機能實爲豐富營養供給之妙品不拘病原如何對于下痢病狀乃獨一無雙之營養良品也

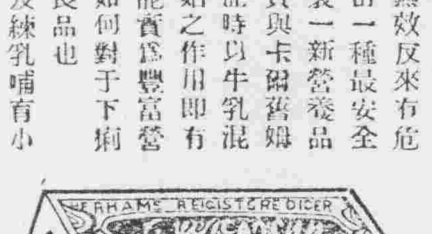

乳兒不足之時多以牛乳及練乳哺育小兒係從ゟ慣例但牛乳與練乳哺育小兒大都病弱體質不能健全乃一般小兒科醫間之定論欲使小兒健全哺育今進一步可求完全哺育品爲必要此貴重之要求不滿數年來經小兒科醫家間之實驗認爲優越成績顯著之理 育品名曰『啓諾米爾』是也

啓諾米爾

者乃由新鮮純良牛乳中之諸成分外更以四種成粉末狀分混合而精製者對於乳兒體成分構成上具有各養素雖經貯藏並無腐敗之患使用極爲輕便以溫水溶化一定之分量即可使小兒飲之實爲現代哺育品中最近之理想的也

詳明之說明書

東京市神田表神保町 大阪市東區橫堀二丁目 京城府本町一丁目 株式會社 和光堂

上記諸品到處有信用之藥店食料品店均有販賣但粗製模造假冒販賣店亦有之務望注意敝社字號免生危險錯悞敝社既蒙各醫科大學採用製品之品質最經嚴密之檢定然後發賣如發見不良品請爲發還敝社任其郵費◇前記哺育品全國到處信用食料藥料店均有代售

△往北車 △往南車 △大連旅順間▽ △往北車